РТВ-3 ПРЕДСТАВЛЯЕТ

16+

(1509)

№ 7

24 февраля 2023

Еще больше интересных и актуальных новостей, включая электронную версию газеты "РТВ-3 представляет", на сайте Рубцовск.inPo

16+

ИНФОРМАЦИОННО-РАЗВЛЕКАТЕЛЬНАЯ, РЕКЛАМНАЯ ГАЗЕТА. ИЗДАЕТСЯ С 18 МАЯ 1995 ГОДА

Паллиативная помощь в Рубцовске

В России в последние годы системно расширяется оказание паллиативной медицинской помощи. В Алтайском крае работают три паллиативных отделения. Первым в регионе оно появилось на базе рубцовской городской больницы №2. За шесть лет существования у коллектива накопился большой опыт оказания паллиативной помощи. О том, как сейчас работает отделение, рассказывает Татьяна Игнатенко, заведующая паллиативным отделением ГБ №2

– Татьяна Викторовна, расскажите про ваше отделение?

– Наше отделение, рассчитанное на 20 коек, было основано шесть лет назад. Здесь оказывается помощь пациентам, которые нуждаются в поддерживающей терапии. Пациенты в основном неизлечимо больны, имеют хронические заболевания с тягостными ощущениями. Когда общее самочувствие начинает страдать и спецлечение не помогает, а тягостные симптомы начинают проявляться и усугубляться и основные методы лечения не помогают, тогда они поступают в наше отделение для уменьшения этих тягостных проявлений (одышка, боль, изменения со стороны внутренних органов).

Флагманом в развитии паллиативной помощи были онкологи потому, что основной симптом, который сопровождает таких пациентов – это боль. Первые паллиативные отделения были созданы на основе онкологических диспансеров. По мере того, как паллиативная помощь развивалась, выяснилось, что многим пациентам, у которых есть хронические заболевания, нужна такая же поддержка, как и онкологическим больным.

В нашей структуре, в основном, лечатся пациенты с раковыми заболеваниями. Также есть пациенты с хроническими заболеваниями, такими, как необратимые изменения мозгового кровообращения, дыхательной недостаточностью, печеночной недостаточностью, почечной недостаточностью.

– Нуждается ли ваше отделение в увеличении коечного фонда?

– В 2022 году после того, как пандемия коронавирусной инфекции закончилась, появился ряд пациентов, которые стали нуждаться в длительной дыхательной поддержке. Поэтому с прошлого года отделение расширилось на семь коек. Это так называемый респираторный центр, где пациенты длительно получают кислородную поддержку. У нас есть кислородные концентраторы, которые мы потом можем выдавать на амбулаторный этап.

– Сколько времени пациенты находятся в вашем отделении?

– Пациенты у нас многократно поступают. Какого-то определенного ограничения по пребыванию у нас не существует. Если пациенту становится легче, мы его выписываем на амбулаторный этап. В нашей поликлинике существует врачебный кабинет паллиативной помощи. К пациентам выезжают на дом.

– Насколько отделение укомплектовано всем необходимым?

– Отделение изначально было оснащено всем оборудованием, функциональными койками. Мы полностью снабжены препаратами, которые наши пациенты должны получать. При необходимости выдаем препараты на дом. И можно сказать, ни в чем не нуждаемся.

– Отделение всегда заполнено?

– Да. К сожалению, в последние полтора года существует даже очередность. Если раньше это было поступление день в день, то сейчас до полутора недель пациенты вынуждены ожидать. Востребованность отделения нарастает.

– Как обстоят дела с кадрами?

– У нас средний и младший медперсонал полностью укомплектован. Все они прошли обучение по оказанию паллиативной помощи. В отделении работают два врача-онколога высшей категории.

Также к нам приходят патронажные сестры милосердия. И если кому-то из пациентов необходимо, мы приглашаем священника.

– Тяжело ли работать в таком отделении?



– Я – врач-онколог и это, по сути, продолжение той деятельности, которую я вела в онкологическом диспансере. Пациенты с онкологией, которые к нам иногда поступают, получают такую реабилитацию, что потом могут дальше продолжать спецлечение. Это моя работа. Когда начинала, это было новое направление в медицине, и я стояла у истоков. Мы были первооткрывателями в Алтайском крае. А когда пациентам помогаешь, это всегда радует и вдохновляет. Понимаешь, что твой труд не напрасен. И родственники пациентов бывают очень благодарны, например, когда пациенты после перенесенных инсультов восстанавливаются и начинают сами себя обслуживать и даже потом ходить и разговаривать. Это и есть лучшая награда за нашу работу.

Яна ПИСАРЕВА.







с 24 февраля по 8 марта

Галамарт

galamart_official
galamart_official
galamartofficial
galamart_official

6 марта



199р. 599р. -67%

Утюг с отпаривателем LEBEN
1200 Вт, а/пригарное покрытие, 249-005**

7 марта



399р. -50%
199р.

Конфеты Раффаэлло
с миндалем и орехом, 150 г, 347-170**

8 марта



69р. -87%
9р.

Маска для лица
тканевая, 978-059**, 978-042**



199р. -20%
159р.

Набор подарочный Я САМАЯ
гель для умывания, 150 мл;
маска для лица, 50 мл, 937-131*



239р. 299р. -20%

Набор подарочный
гель для душа, 200 мл; маска д/рук, 75 мл;
крем д/рук, 75 мл, 937-118*



139р. -29%
99р.

Колготки женские SiSi
р. 2-5, 88% полиамид, 12% эластан,
2 цвета, 048-027



399р. -50%
199р.

Массажер:
199р. для лица и скребок гуаша,
мыльный камень, 357-219;
199р. для лица и шеи, пластик, 357-221

ИП Костриков

ФИРМА
Вулкан

КОТЛЫ ОТОПЛЕНИЯ
(верхнего горения, автоматы)

- Металлопрокат (режем в размер).
- Стальной канат.
- Сантехника.
- Циркуляционные насосы.
- Асбест.
- Все для бани (двери, евровагонка, бондарные изделия, веники,аромамасла).
- Все для сварки и монтажа отопления (электроды, сварочная проволока, пруток нержавейка, алюминиевый).



КОТЛЫ ДЛИТЕЛЬНОГО ГОРЕНИЯ
(Магнум, Славгород "АК", Механик, XXI ВЕК)

Рассрочка 0х0х24 мес.
ОТПбанк
Банк Хоум Кредит
СОВКОМБАНК

Низкие цены
Гарантия

Приглашаем к сотрудничеству монтажные организации.

г. Рубцовск, пер. Пионерский, 38 А, тел. 8-913-026-56-51
г. Рубцовск, ул. Р.Зорге,108 Б. т. 8-960-950-81-12 , 8-913-026-01-67
г. Рубцовск, ул. Сельмашская, 02. 8-963-533-12-99

ООО «ЛАВИТ»
Рабочий тракт, 20
8(38557)2-70-66
8-960-936-3878

металлопрокат

АРМАТУРА, ЛИСТ, КРУГ,
КВАДРАТ, ШВЕЛЛЕР,
ТРУБА ЭЛЕКТРОСВАРНАЯ,
ТРУБА ПРОФИЛЬНАЯ,
КРЕПЕЖ, ПЕЧНОЕ ЛИТЬЕ,
ВСЕ ДЛЯ СТРОЙКИ И РЕМОНТА

АРТДИЗАЙН
НАТЯЖНЫЕ ПОТОЛКИ

- Зал — 17 кв.м за 6980 руб.
- Комната — 12 кв.м за 4950 руб.
- Кухня — 6 кв.м за 2870 руб.

с установкой люстр и гардин

ПОДРОБНОСТИ У МЕНЕДЖЕРОВ КОМПАНИИ

Светильники в ПОДАРОК!!!

8 913 081 2177

Акция до 28 февраля 2023г. !!!

SPORT HOUSE
ТВОЙ СТИЛЬ
ТВОИ ПРАВИЛА

СОВРЕМЕННАЯ СПОРТИВНАЯ ОДЕЖДА И ОБУВЬ
МУЖСКАЯ · ЖЕНСКАЯ · ЮНИОР
АТРИБУТИКА
СКИДКА от 10% до 30%
до 28 февраля

пр. Ленина, 33 ост. 6 школа
Центральный рынок Киоск №1
пр. Ленина, 138, ТЦ «Евромаркет» ост. Музей

Халва
Свобода
ООО «ХКФ Банк»
Ген. лиц 316 от 15.03.2012

т. +7 961 977-10-90, +7 983 102-39-00

Стоматологическая клиника

Ультразвуковая чистка.
Рентгенография.
Лечение.
Удаление.
Все виды протезирования.

8(385-57) 6-55-59 с 12.30
8-902-141-58-02

ул. Красная, 52 (пр. Рубцовский, 32)

ООО "ВЛАСТИМИР" ЛО-22-01-005580 от 26.12.2019

Свидетельство об аккредитации RU.0001.310378

ПОВЕРКА счетчиков воды

Поверка счетчиков на дому, без снятия

СТОИМОСТЬ ПОВЕРКИ 700 Р.
ПЕНСИОНЕРАМ 600 РУБЛЕЙ.
ЗА СЧЕТЧИКИ,
НЕ ПРОШЕДШИЕ ПОВЕРКУ,
ПЛАТА НЕ ВЗИМАЕТСЯ
ЗАНОСИМ РЕЗУЛЬТАТЫ ПОВЕРКИ
В ФИФ "АРШИН"
ООО «ОПТИМАЛЬ»

8(38557) 7-18-04, 7-18-36
8-964-603-41-23
e-mail: optimal-22@yandex.ru

Реклама ООО "Галастор"

Патриотический настрой

Накануне Дня защитника Отечества в Рубцовске состоялся фестиваль «Патриот»

Проведение фестиваля «Патриот» в одноименном парке стало уже городской традицией. Несмотря на морозную погоду, горожане с удовольствием принимают в нем участие. В последние годы, помимо рубцовчан, на фестиваль стали приезжать гости из близлежайших районов и городов, таких как: Горняк и Змеиногорск. Программа мероприятия представляла из себя экскурсию по парку «Патриот», военизированную эстафету, демонстрацию образцов оружия и военной техники. Также все желающие могли поесть солдатской каши и выпить горячего чая в полевой кухне. Один из организаторов фестиваля – союз десантников и войск специального назначения отмечает важность подобных мероприятий, особенно для воспитания подрастающего поколения.

– Люди довольны, но хотели бы побольше таких мероприятий, – говорит председатель союза десантников и войск специального назначения Евгений Резюков. – Мы могли бы провести подобный фестиваль 2 августа, в день ВДВ. Летом можно больше всего показать. А вообще, говоря о сегодняшнем мероприятии, то в перспективе хотелось бы, чтобы оно проходило на протяжении нескольких дней. Можно было бы и «Зарницу» провести: переночевать в палатках и детей научить, как выживать в полевых условиях. Мы-то с молоком матери это впитывали, а сейчас ничего подобного нет.

Сергей ДЫМОВ.
Фото Юлии ФЕФЕЛОВОЙ.



Порядок перерасчёта

1 марта вступают в силу важные поправки в действующие Правила предоставления коммунальных услуг, утвержденные постановлением Правительства Российской Федерации 06.05.2011 г. № 354. Речь идет о новом порядке перерасчета платы за вывоз мусора (твердых коммунальных отходов — ТКО).

Кто теперь сможет получить перерасчет платы за вывоз мусора?

Новая редакция Правил предусматривает, что потребители коммунальной услуги (по вывозу ТКО) имеют право на перерасчет платы за эту услугу в случае их временного отсутствия в жилом помещении.

Под «потребителями коммунальной услуги» понимаются собственники жилого помещения, а равно иные лица, которые пользуются этим помещением на законном основании и потребляют коммунальные услуги (т. е. это все, кто официально вселены в жилое помещение и зарегистрированы в нем по месту жительства или пребывания).

Таким образом, как собственник жилого помещения (квартиры, дома или комнаты в коммунальной квартире), так и другие граждане, зарегистрированные в нем, могут обратиться в организацию, которая оказывает им услугу по вывозу ТКО и взимает за это плату, с заявлением о перерасчете платы за то время, когда они временно отсутствовали в жилом помещении.

Причем перерасчет теперь должны сделать независимо от того, как рассчитывается плата за вывоз ТКО в соответствующем регионе: по числу зарегистрированных жильцов или по общей площади жилого помещения.

В Правила с 1 марта 2023 года введены формулы для перерасчета платы за ТКО для каждого варианта начисления платежей, поэтому коммунальные организации больше не смогут отказать в перерасчете, ссылаясь на отсутствие официальной методики (как это было раньше в тех регионах, где плата за вывоз ТКО начислялась по общей площади жилого помещения).

За какой период должны пересчитать плату за вывоз мусора?

Перерасчет должны сделать за весь период временного отсутствия в жилом помещении, если он длился более 5 календарных дней подряд. Обратите внимание, что период временного отсутствия отличается от тех случаев, когда жилое помещение постоянно не используется собственником или членами его семьи.

Поэтому собственникам пустующих жилых помещений по-прежнему придется платить за вывоз ТКО, даже если там никто не зарегистрирован (согласно Правилам № 354, плату в таком случае начисляют по числу собственников жилого помещения).

В новой редакции Правил речь идет только о перерасчете за период временного отсутствия, начало и конец которого можно подтвердить документально.



Подать заявление о перерасчете можно как до начала периода временного отсутствия, так и после его окончания (но в последнем случае потребитель должен представить коммунальной организации документальное подтверждение периода его отсутствия в жилом помещении в срок не позднее 30 дней после своего возвращения). При этом если заявление подавалось до начала периода временного отсутствия, перерасчет сделают не более чем за 6 месяцев.

Если по возвращении потребитель подтвердит документально, что отсутствовал более полугода, ему должны сделать перерасчет за последующие месяцы, но опять-таки не более чем еще за 6 месяцев, т. е. максимальный срок временного отсутствия, за который можно получить перерасчет в таком случае, составляет 12 месяцев.

Если же заявление о перерасчете будет подано после окончания периода временного отсутствия, максимальный срок не ограничен: пересчитать размер платы должны за все время отсутствия, которое подтверждается соответствующими документами (п. 91 Правил № 354).

Как оформить перерасчет за вывоз мусора?

Плату за вывоз ТКО за период временного отсутствия должны пересчитать в течение 5 рабочих дней после получения письменного заявления от потребителя. К заявлению должны быть приложены документы, подтверждающие временное отсутствие в жилом помещении с такого-то по такое-то число.

Примерный их список: копия командировочного удостоверения, справка о нахождении на лечении в стационаре или в санатории, проездные билеты, счета за проживание в гостинице и т. д.

Перечень подтверждающих документов не является исчерпывающим, поэтому допустимыми считаются любые справки, письма и прочие документы официального характера, которые подтверждают, что потребитель в такой-то период времени отсутствовал в жилом помещении.

Что стоит ФАП построить?

В рамках проекта «Модернизация первичного звена системы здравоохранения Алтайского края» нацпроекта «Здравоохранение» в этом году в регионе построят 9 фельдшерско-акушерских пунктов, 4 врачебных амбулатории. На их строительство из федерального и краевого бюджетов выделено 300 млн руб. сообщает пресс-служба регионального Минздрава. Новые медицинские учреждения возведут и в Рубцовском районе. По условиям программы, на строительство нового объекта претендуют населенные пункты, где износ зданий превышает 80% или вовсе нет помещения под размещение медорганизации. Отбор проводили совместно с медицинскими организациями с учетом мнения и пожеланий жителей.

Время пришло

В краеведческом музее Рубцовска начала свою работу выставка «Время, вперед!», рассказывающая о производстве часовых механизмов в СССР. На ней представлена продукция многих часовых заводов страны, в том числе Орловского («Янтарь»), Сердобского, 2 Московского («Слава»), Владимирского, Златоустовского, Челябинского («Молния»), Ростовского («Витязь»), Пензенского, Угличского («Чайка») и другие.

Эти экспонаты являются частью коллекции часов из фондов музея. Некоторые экземпляры даже «идут» и, удивительно, показывают точное время, несмотря на «преклонный» возраст.

По горячим следам

Полицейский отдельного батальона патрульно-постовой службы полиции Рубцовска сержант Денис Галкин находился дома, когда неожиданно услышал пару хлопков. Он вышел на улицу, где увидел две припаркованные рядом с подъездом машины, капот одной из которых был слегка приоткрыт. Мужчина заглянул под него и обнаружил, что аккумулятор снят с транспортного средства. У второй машины также были заметны следы взлома. Полицейский обнаружил свежие следы на снегу, которые вели на другую улицу. Пройдя несколько десятков метров, он увидел двух спешащих куда-то мужчин, которые несли в руках аккумуляторы. Злоумышленники попытались скрыться, бросив похищенное имущество, но благодаря грамотным действиям бдительного сотрудника полиции были задержаны и доставлены в отдел полиции. Как оказалось, ранее мужчины уже были судимы за подобного рода преступления. В день совершения противоправного деяния им не хватило денежных средств на выпивку, поэтому они решили совершить кражу аккумуляторов, которые планировали сдать в пункт приема цветного металла. Но все их планы нарушил сержант полиции Денис Галкин, проявивший оперативность и смекалку при задержании подозреваемых в совершении кражи. Теперь злоумышленникам грозит до пяти лет лишения свободы.

Яна ПИСАРЕВА.

РТВ 3 №7 / 24 февраля 2023

Некоторые любят погорячее



Театр кукол имени Брахмана не перестает удивлять зрителей своими творческими замыслами. Главный режиссер Алексей Бурдыко смело реализует интересные проекты. Один из них под названием «Привет, любовь!» недавно посмотрели первые зрители. Это спектакль одного актера с маркировкой 18+. Он погружает зрителя в далекие 50-ые годы и жизнь голливудской звезды Мэрилин Монро.

Кто не восхищался Мэрилин Монро? Многие девушки хотели быть похожими на нее, а потому легко превращались в блондику и даже подражали ей. Однако мало кто знает, какой она была на самом деле. Об этом задумались Алексей Бурдыко и Анастасия Милютина и решили сделать вечерний променад под названием «Привет, любовь!».

– Новый формат называется «Вечерний променад», – говорит главный режиссер Алексей Бурдыко. – Как только мы определились с формой, то необходимо было наполнить его содержанием. Я прочитал много пьес. Как-то посмотрел фильм о Мэрилин Монро и вспомнил рассказ актрисы Анастасии Милютиной о том, как она на втором курсе готовила работу «Наблюдение за звездами». Эта работа над ролью давалась ей непросто. Другая пластика, другое мышление. У нее свое восприятие голливудской звезды. Мы посмотрели фильм о великой актрисе Голливуда. Прошлись по театру, определили локации. Так родилась идея. В процессе работы многое меняли. За основу взяли дневники, которые вел психолог актрисы. Их нашли случайно на чердаке после его смерти.

Спектакль начался оригинально. Зрителей пригласили не в зал, а в гардеробную, которая на время превратилась в гримерку, где и началось погружение в образ Мэрилин Монро. Актриса постепенно входила в роль. На глазах зрителей она сбросила черный плащ, надела белый парик, нарисовала родинку и, уже порхая, как бабочка, в белом платье, окончательно превратилась в блистательную Мэрилин. После чего актриса начала смело откровенничать о себе.

– С платьем проблем не было. Перешила из своего выпускного. Так волновалась перед спектаклем, что пришлось делать мелкий ремонт, – говорит актриса Анастасия Милютина. – Моя задача – показать великую актрису в процессе творчества, а не то, что о ней писали и говорили. Из кусочков жизни актрисы создали некую композицию, раскрывающую внутреннюю жизнь человека. Я иду в работе над ролью со своего ощущения. Меня интересует не ее линия жизни, а лишь творчество. Она не была глупой блондинкой.

Зрители с интересом совершили прогулку по театру с главной героиней. Мэрилин увлекала зрителей за собой. Из гримерки она перешла в фойе, окруженная софитами, смело и красиво позировала перед фотографами, а затем пригласила всех подняться по лестнице. Лестнице к успеху, а может, на олимп славы? Каждый зритель ответит для себя сам. И уже там, на втором этаже театра, представление продолжилось.

– Я чувствую ответственность за создание образа. Ведь ее творчество важно и оставило глубокий след в кинематографе. Она многое сделала для кино и музыки. Чего только стоит фильм «В джазе только девушки», – откровенничает актриса.

Анастасия сумела передать боль и отчаяние голливудской звезды, а главное, для зрителей и себя она открыла свою Мэрилин Монро.

Галина ПЛУЖНИКОВА.
Фото Никола ГЕРАСИМЕНКО.

Молодые и амбициозные...



В Рубцовске побывал с концертной программой «Я Алтая почувствую душу» Государственный ансамбль песни и танца «Алтай» имени Александра Березикова.

С первых минут выступления ансамбль «Алтай» взял рубцовских зрителей в музыкальные объятия, в то время как на сцене разворачивалось театрализованное представление. От артистов было просто глаз не отвести. Молодые и амбициозные, они поразили зрителей своим профессионализмом и индивидуальностью. Каждый танец – это рассказ о событии. Коллектив подготовил для рубцовчан разнообразную программу, отражающую историю нашей страны, ее красоту и величие родного края. Артисты не только танцевали, но и исполняли песни. Яркие танцевальные номера и вокал зрители принимали на ура.

– Наш ансамбль молодой, – говорит директор и художественный руководитель «Алтая» Елена Березикова. – В 2011 году студентам доверили возможность образовать ансамбль. Приоритетом было сохранение национальной культуры. Все участники ансамбля – выходцы из сел и городов Алтайского края. В нашем регионе живут люди разных национальностей, поэтому ребята записывали фольклорную культуру разных народов: немецкую, чувашскую, еврейскую, украинскую и другую.

Ансамбль обрел свой стиль и свой путь в искусстве. Коллектив осуществляет и музыкальные постановки, например, «Дом у дороги» по произведению Твардовского. Затем был спектакль по произведению Василия Шукшина, в котором гармонично синтезировались современные и народные элементы. Ансамбль выступал в Германии, Израиле и Республике Беларусь. С творчеством этого коллектива знакомы многие жители Алтайского края. Артисты дают концерты не только в городах, но и селах региона. В Рубцовске коллектив уже не в первый раз.

– Мы дружим с Рубцовским драматическим театром давно. В рамках выполнения государственного задания приехали сюда, – продолжает Елена Березикова. – Успех творческого коллектива зависит не только от талантов балетмейстеров, но и самих артистов, которые любят свое дело.

Среди них – братья Антон и Степан Капелевичи. Их необычный номер влюбил в себя рубцовскую публику.

– Мне очень интересны новые витки хореографии. В ней я реализую все свои творческие возможности, – говорит артист балета Степан Капелевич.

– Мы с братом вместе выступаем, и у нас свои номера в народном стиле. Нам нравится и зрителям тоже, потому что мы это преподносим уверенно и правильно, – добавляет Антон Капелевич.

Артисты обладают высоким профессионализмом и желанием дарить людям искусство, которое помогает зрителям становиться лучше.

Светлана СНЕЖКО.

Лоскутные истории

С приближением весны хочется ярких красок и впечатлений. Такой подарок для любителей народного творчества сделала рубцовская рукодельница Галина Чупина. В преддверии Масленицы она представила в картинной галерее свою третью по счету персональную выставку под названием «Лоскутные истории».

Отдельный зал предоставили специалисты картинной галереи для выставки декоративно-прикладного творчества под названием «Лоскутные истории». На эти панно, покрывала, одеяла и сумки ручной работы можно любоваться часами. Каждое изделие выполнено с любовью. Они излучают радость и сияют разными красками. Интересные и причудливые орнаменты. С тонким вкусом изящества подобранная цветовая гамма – это свидетельство высокого уровня мастерства и владения техникой лоскутного шитья. Мастерица использует разные техники.

– Я освоила японскую технику «боро». Есть так называемая «ленивая» техника, когда лоскутки пришиваются на машинке, но особо ценится ручная работа. Также мне интересна техника «синель»: нашивается ткань на полосочки, и получаются махровые лоскутки. Это очень кропотливая работа, но я за пару недель могу выполнить такое изделие. Люблю использовать «шахматку», «крейзи», «пиццу» и другие виды техники лоскутного шитья, – говорит Галина Чупина.

Она показывает нам жилет, выполненный в стиле «синель».

– Мне нравится техника «пицца», когда самые маленькие лоскутки на основу делаю, потом их прошиваю с помощью органзы. Получается красивое яркое полотно, – продолжает рукодельница.



Галина Николаевна является постоянным участником Межрегионального фестиваля лоскутного шитья «Лоскутные узоры Алтая». Интересен факт о том, что лоскутное шитье в начале своего пути было связано с бедностью. Сейчас это искусство шитья, и данные изделия очень ценятся. Все композиции мастерица придумывает сама. Набрасывает сюжеты, затем занимается подбором тканей, после чего делает выкройки и кропотливо, лоскут к лоскуту, изготавливает настоящие произведения искусства. Их по достоинству оценивают на выставках всероссийского уровня.

– Этот вид творчества успешно развивается. Им занимаются в России от Калининграда до Камчатки. Это вдохновляет, – говорит Галина Чупина.

Интерес к лоскутному шитью возник еще в детстве. Из лоскутков Галина шила наряды для кукол, а потом для себя и для своей семьи. Так детское увлечение осталось на всю жизнь. Любимое занятие делает жизнь женщины более интересной и яркой, как эти самобытные изделия. Рукодельница не только изучает техники, но и хорошо знает историю развития этого вида декоративно-прикладного творчества.

На выставке «Лоскутные истории» можно увидеть оригинальные пледы, салфетки, прихватки, сувениры и дамские сумочки. Каждая из них эксклюзивна, ведь автор работ не только сшивает лоскутки, но и занимается оформлением изделий. Детали очень важны. Пара штрихов в виде аппликаций цветов – и покрывало приобретает романтический стиль. Каждая ее работа – это целая история или рассказ, а потому Галину Чупину называют волшебницей. В ее голове рождаются оригинальные сюжеты, которые воплощают в реальность умелые руки мастерицы.

Выставка «Лоскутные истории» продлится до 2 апреля.

Галина КЛАЧЕК.

Встречай весну с магазином «Хозяин»

Здесь есть всё для весеннего обновления.



На этой неделе рубцовчане провожают зиму. Так повелось, что встреча весны – настоящий праздник. Многие его отмечают широкими гуляньями. А вот магазин «Хозяин» приготовил для любимых покупателей подарок. Коллектив магазина поздравляет жителей Рубцовска и гостей города с Масленицей, желает здоровья, тепла и уюта, а также приглашает всех на настоящую ярмарку.

В воскресенье, 26 февраля в магазине «Хозяин» будут действовать скидки на сковороды и кастрюли.

Также со скидкой можно будет приобрести обои. А их тут ну очень много. Этот отдел недавно расширили, увеличили ассортимент обоев, завезли новые виды. У покупателя появилась уникальная возможность приобрести обои разных расцветок, размеров, качества, от «элит» до «эконом» класса. Кроме того, на некоторые виды действуют дополнительные скидки. Многие уже отметили, что цены на обои в «Хозяине» одни из самых низких в городе. Разбирают их очень быстро, поэтому желающим украсить стены качественно и без особого ущерба для кошелька стоит поторопиться.

Стоит отметить, что магазин «Хозяин» старается подбирать ассортимент, пользующийся спросом у покупателя, а не просто заполнять прилавки. Так, к дачному сезону организовали большое поступление в отдел для сада и огорода. Здесь уже в наличии огромный выбор семян овощей, цветов, зелени, пряностей, а также саженцев луковичных растений (лилии, гладиолусы, бегонии, георгины). В наличии семенной картофель и лук-сеянка.

Отдельно хочется сказать про саженцы роз. Они представлены разных сортов и селекций. Всего более ста видов! И опять же, нельзя не отметить цены. Они также приятны, как запах роз! Истинные садоводы, знающие толк в этих цветах, оценят по достоинству.

Здесь также большой выбор грунта, горшков и ящиков для рассады разных размеров, в том числе и стаканчиков. Есть и торфяные таблетки, фитолампы, мини-теплицы для окон. А садовые тачки вообще можно купить по акции со скидкой 10% . Тут стоит поторопиться, ведь акция будет действовать до 5 марта.

Кроме того, в магазине «Хозяин» поступление кухонных «фартуков» (3 м) с современным модным дизайном: кирпичи, мрамор, абстракция и др. Все это без особых затрат сделает вашу кухню стильной и уютной. Большой выбор часов, светильников, чайников. Продолжается ликвидация картин. Так что если хотели дополнить свой интерьер яркими штрихами, то вам тоже сюда. Выбор пока есть – модульные, маленькие, большие, в красивых рамках.

Много здесь товаров для ремонта: инструмент, крепеж, ОСБ (8 и 9 мм), ДВП, ДСП, гипсокартон, бруски и многое другое.

Тот, кто боится делать ремонт, сетуя на то, что это сложно и дорого, тот просто не был в магазине «Хозяин». Ведь здесь можно найти все необходимое по низким ценам.

Пора выходить из зимней спячки! Устройте весеннее обновление вашему дому, офису или даче.

Магазин «Хозяин» ждет покупателей по адресу:
ул. Рихарда Зорге, 143
ежедневно с 9 до 19 ч
Телефон: 8-960-966-5000

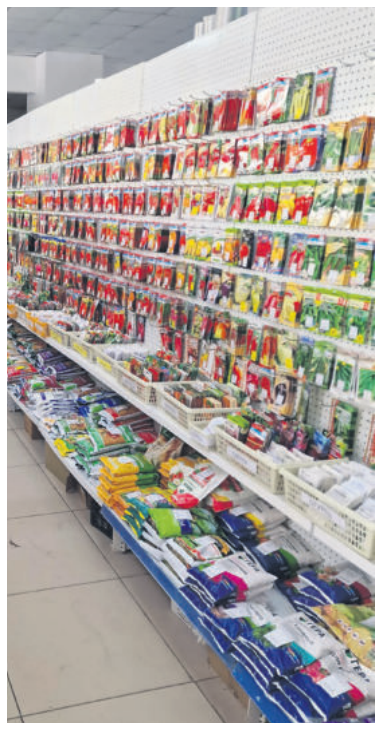



Большая воля в мини-спорте

В Рубцовске проходит десятый, юбилейный чемпионат города по мини-футболу. Соревнования проводятся в два тура. Первый завершился до Нового года, а второй только набирает обороты. На данный момент в чемпионате принимает участие тридцать одна команда. За победу борются не только местные команды, но и гости из близлежащих районов. Испытать свои силы в чемпионате приехали команды из Поспелихи, Шипуново, Горняка, Углов и Волчихи. Соревнования завершатся 1 апреля, после чего состоится награждение победителей. Отдельные призы получат лучший нападающий, защитник и вратарь.

– Этот чемпионат стал традиционным событием, – говорит главный секретарь соревнований Игорь Блох. – В этом году у него есть как сильные, так и слабые стороны. Важно отметить, что произошла большая потеря игроков, так как многие из них являются военнослужащими и сейчас выполняют задачи в СВО. Из плюсов – это популяризация мини-футбола в городе. Стало приходить гораздо больше юношей и студентов. В настоящее время они участвуют в чемпионате и конкурируют с опытными командами на должном уровне.

В чемпионате есть четыре лиги: третья, вторая, первая и высшая. В последней соревнуются семь команд, а во всех остальных – по восемь. По результатам матчей наиболее успешные команды поднимаются на лигу выше, а тем, кому повезло меньше, соответственно, опускаются ниже. Эта система дает дополнительную мотивацию к победе и обостряет дух соперничества.

– Большой футбол и мини-футбол – это практически два разных вида спорта, сходство лишь в том, что и там, и там играют ногами, – продолжает Игорь Блох. – Все остальное, включая механику игры, очень сильно различается. Разное количество участников, разные тактические и технические подходы. Особенность мини-футбола, помимо количества игроков – это небольшая территория игрового поля. Спортсменам приходится быстрее реагировать и принимать решения.



Каждая игра для футболистов – это пятьдесят минут напряжения и сосредоточенности. В свою очередь зрители отмечают, что, находясь на матчах, невозможно остаться равнодушным к происходящему. Футболисты удивляют своим профессионализмом, поражают слаженной работой в команде и восхищают волей к победе. На хорошем уровне играют как ветераны, так и молодежь. Каждый из участников переполнен желанием победить. От стартового до финального свистка они делают все, что в их силах.

– Наблюдать за игрой всегда интересно, – говорит один из болельщиков. – Здесь и гордость за команду, радость от забитых мечей и грусть от пропущенных. Весь спектр эмоций за пятьдесят минут.

После падения или жесткого столкновения спортсмены встают и продолжают играть до конца. Наверно, именно большая воля к победе в мини-футболе и делает его привлекательным как для участников, так и для зрителей.

Руслан ЗАПОРОЖСКИЙ.

Коньковый ход

В Рубцовске прошло первенство города по конькобежному спорту

В первенстве города по конькобежному спорту приняли участие порядка 30 спортсменов. Цифра небольшая, но здесь надо учесть, что на лед вышли только представители рубцовского отделения спортивной школы олимпийского резерва «Клевченя». Первенство города не проходило уже много лет, а потому соревнования ценны уже тем, что они состоялись. В Алтайском крае конькобежный спорт культивируется только в Рубцовске и Барнауле. Дело это хлопотное в первую очередь из-за заливки льда. Поддерживать его в хорошем состоянии, под открытым небом, на протяжении всего зимнего сезона непросто и требует определенных финансовых затрат. В Рубцовске лед последние годы заливают на стадионе «Спарта», но рубцовские конькобежцы все равно предпочитают тренироваться в хоккейной коробке возле дома спорта «Торпедо».

– Сейчас конькобежный спорт развивается, в основном, под крышей, то есть в крытых помещениях. Такие крытые катки появились в Кемерово и Иркутске, – говорит директор спортивной школы олимпийского резерва по конькобежному спорту «Клевченя» Александр Поверенных. – Я считаю, что для тех условий, в которых конькобежцы тренируются в Алтайском крае, результаты у нас неплохие. Так, в этом году наш воспитанники Виктор Муштаков стал чемпионом России. Есть призеры первенства России среди юниоров. В Рубцовске мы не проводили соревнования много лет и вот теперь хотим возродить их. Если все будет складываться хорошо, то в будущем планируем привозить на них и барнаульских спортсменов.

Тот энтузиазм, с которым рубцовские конькобежцы продолжают тренироваться и завоевывать награды на различных соревнованиях, вселяет надежду, что первенство города вновь станет проводиться ежегодно и количество его участников будет расти.

Сергей ДЫМОВ.



РТВ 31 №7 / 24 февраля 2023

Под звуки вальса

В Рубцовске впервые прошел Сретенский бал православной молодежи. В нем приняли участие люди с ограниченными возможностями здоровья.

Такого в Рубцовске еще не было. Благодаря Сретенскому балу участники смогли почувствовать себя светскими дамами и кавалерами. Под звуки вальса пары кружились в танце. Женщины в бальных платьях, мужчины в костюмах.

– Сегодня очень символический праздник. В Год педагога и наставника это очень актуально. Сретение Господне – это великий праздник. Это встреча зимы и весны, встреча двух поколений – опытных и юных, – говорит координатор волонтерского центра «Шаг навстречу» Анна Мезина.

Активное участие в мероприятии приняли волонтеры – ребята из студенческого отряда «Искра» РАПТ.

– Мы здесь, потому что хотим поддержать ребят и взрослых с ограниченными возможностями здоровья. Нам интересно с ними, – говорит командир волонтерского отряда «Искра» Анастасия Ушакова.

Не отставали от молодых коллег и серебряные волонтеры. Они участвуют в таком грандиозном мероприятии не как зрители, а партнеры в танце.

– Мы с удовольствием участвуем в таком красивом мероприятии, объединяющем волонтеров разного возраста. Оно несет добро и красоту. Я здесь как волонтер и как мама «особого» ребенка, – говорит волонтер серебряного возраста Людмила Мирошникова.

Зрители восхищаются великолепными парами, синхронно выполняющими отдельные движения и поклоны. За этим скрыт большой труд организаторов бала и самих участников.

– Наш центр «Шаг навстречу» – это возможность развивать себя, стремиться к лучшему, чувствовать себя нужным. Вот для этого мы здесь. Люди с ограниченными возможностями здоровья сами являются волонтерами. Они готовы помогать другим. У них чуткое сердце. Каждый шаг им дается с трудом, но у них получилось, и сегодня они это показали всем, – добавляет Наталья Мезина.

На балу, как и полагается, было много гостей.

– Очень важно, когда все понимают друг друга и поддерживают, – говорит заместитель начальника управления культуры, спорта и молодежной политики Юлия Осипенко.

На балу царили закон дружбы, радости, улыбок и добра. Участники мероприятия играли в игры «Найди пару», «Танцующая пара» и «Танцевальная дуэль».

В ходе подготовки мероприятия участники бала познакомились с разными видами танцев. Например, французская кадриль. Она была модной в России в 19 веке, и, как говорится, правила балом.



– Балы – это место, где во всем преобладают учтивость, предупредительность и почтительность. Хорошие манеры свидетельствуют о внутренней культуре человека, и об этом мы рассказывали участникам бала, – говорит в завершение Анна Мезина.

Участие в бале – это маленькая победа каждого над собой и над своим недугом.

Галина ПЛУЖНИКОВА.

Будущие звёзды театра и кино



Молодежный театр «Экспресс» является стартовой площадкой для юных рубцовчан, решивших связать свою дальнейшую судьбу с профессией актера. Многие из тех, кто здесь занимался, сейчас стали артистами и успешно играют на театральных сценах по всей стране. «Экспресс» дает возможность не только прикоснуться к профессии актера, но и развить творческие способности. Среди тех, кто вырос в этом театре и теперь пробует вылететь из родного гнезда – Елизавета Звягина.

– Я мечтаю играть на московской сцене, – говорит Елизавета. – Мама мне сказала, что есть такая уникальная школа Олега Табакова, и я решила, что надо обязательно попробовать свои силы. Подготовили и отправили визитку, а сама начала готовить басню, песню и танец.

И вот Лиза уже в Кузбассе, среди ровесников, мечтающих стать артистами, играть в театре и сниматься в кино.

– Среди участников были ребята из Кемеровской области, Хакасии, Новосибирской, Томской, Челябинской, Омской областей и других регионов. 100 человек на место, – продолжает Елизавета Звягина. – В составе комиссии были действующие актеры театра и кино, а также сам Владимир Машков. Он очень добрый и открыт к общению. Даже не верилось, что мы смогли увидеть такого известного актера. Я была по счету 29. Прочитала и исполнила все, что готовила. Потом жюри мне давало разные задания. Я все выполняла. Когда отбор закончился, в аудиторию зашла представитель комиссии и сказала, что в следующий тур прошел один человек, и назвала мое имя.

Елизавета прошла отборочный этап в московскую театральную школу Олега Табакова под руководством актера, режиссера и сценариста Владимира Машкова. Это учебное заведение уникально тем, что ребята после 9-го класса получают профессию и уже с первого курса выходят на одну сцену с известными актерами. Обучение в школе, проживание и питание бесплатное. Набор проходит один раз в два года.

За этой победой скрыта большая работа. Елизавета – творческая и разносторонняя личность. Она с отличием окончила музыкальную школу и сейчас занимается вокалом. Девушка играет в театре «Экспресс», а также является солисткой ансамбля «Девчонки». Мама Елизаветы говорит, что ее дочь приходит домой вечером, только после сделанных уроков и репетиций. Несмотря на такой плотный график, мама поддерживает дочь во всех ее начинаниях и стремлениях.

– С четырех лет Лиза стала участвовать в конкурсах. Она пела, занималась у Юрия Чистякова. Он много вложил в Лизу. Благодаря этому, она занимала первые места в чтецких конкурсах. Уже тогда в ней проглядывалось актерское начало. Лиза занималась хореографией, актерским мастерством и участвовала в конкурсе красоты, – говорит мама Елизаветы Ольга Звягина.

Сейчас девушка занимается под руководством режиссера народного молодежного театра «Экспресс» Артема Шкурина.

– Это очень разноплановая личность. Недавно восстанавливали спектакль «Пигмалион», и Лиза играла там главную роль. У нее здорово получилось. Сначала она дерзкая девушка, а потом превращается в настоящую леди. Кажется, что играют две совсем разные актрисы, – говорит Артем Шкурин.

Самое сложное у Лизы впереди, ведь на протяжении полугода ей необходимо выполнять различные задания. Ей предстоит подготовить новую программу в которую входят: песни, танцы, басни, монологи, стихи, задания на речь и физическую форму. Также необходимо будет прочитать много литературы. В июле Елизавета поедет в Москву и в течение нескольких дней снова будет показывать свои актерские способности, чтобы подтвердить, что она достойна стать студенткой школы Олега Табакова.

Галина КЛАЧЕК.

Издано на Алтае

Рубцовск в пятый раз стал площадкой краевого фестиваля книги «Издано на Алтае». В центральной городской библиотеке дан старт мероприятиям, которые будут проходить в течение февраля и марта.

Открылся фестиваль «Издано на Алтае» презентацией книжной выставки, посвященной жизни известных людей региона и событий, происходящих на Алтае. С книжным наследием познакомили учащихся гимназии № 3. Перед ними выступила директор библиотечной информационной системы Рубцовска Елена Кайгородова. Она рассказала об идее фестиваля и его программе, а также о значении и роли бумажной книги в современном мире.

– Краевой фестиваль книги «Издано на Алтае» с 2006 года проводит Алтайская краевая универсальная научная библиотека им. В. Я. Шишкова. Его цель – познакомить любителей чтения с книжными новинками Алтайского края, выявления лучших изданий, развития и поддержки интереса к чтению, – говорит Елена Кайгородова.

Специалисты центральной библиотеки подготовили обзоры по самым разным направлениям. Среди них издания из серий «Литературное наследие Алтая», «Алтай. Судьба. Эпоха» и других губернаторских издательских проектов, а также издания, напечатанные в Рубцовске.

– На выставке можно увидеть интересную серию «Алтай. Судьба. Эпоха». 16 книг об интересных людях, внесших большой вклад в литературу Алтайского края, – рассказывает заведующая информационно-библиографическим отделом Центральной городской библиотеки Ирина Павловская.

Все представленные издания позволяют лучше узнать о судьбах известных людей из Алтайского края, которые внесли большой вклад в культурное и историческое развитие страны. Центральное место на выставке занимают издания о творчестве Василия Шукшина и поэта Роберта Рождественского. Рядом расположилась новая книга местного поэта Владимира Лазарева. Участники фестиваля узнали много интересных фактов об Алтае.

С судьбой, творческим наследием и вкладом в развитие Алтайского края Вячеслава Шишкова гостей фестиваля познакомила библиограф Дарья Ананьева. Ребята проявили большой интерес к информации библиотекарей.

– Мне очень понравилось мероприятие. Я узнала очень много нового об актрисе Екатерине Савиновой. По новому открыла для себя поэта Роберта Рождественского, – делится впечатлениями одна из участниц фестиваля.

Книжная выставка и презентация изданий становится хорошей традицией фестиваля «Издано на Алтае» в Рубцовске. Фестиваль продлится до конца марта, и впереди еще много интересных событий. Рубцовчане смогут принять участие в разнообразных культурных мероприятиях. Фестиваль станет открытием для каждого, кто прикоснется к произведениям алтайских писателей, поможет реализовать и свои творческие возможности.

Светлана СНЕЖКО.

АВТО

КУПЛЮ

♦Автомобиль в любом состоянии. 8-913-082-20-02

АВТОЗАПЧАСТИ

КУПЛЮ

♦Мотор 402 с рабочей машины. 8-923-161-33-70

ГРУЗОПЕРЕВОЗКИ

♦ГАЗЕЛЬ – тент. Город, межгород. Сады. Строймусор. Грузчики. 8-913-249-56-53
♦КВАРТИРОПЕРЕЕЗДЫ. Город, межгород. Сады. Строймусор. Грузчики. Недорого. 8-923-654-81-94

НЕДВИЖИМОСТЬ
СДАМ

ГОСТИНИЦЫ, ЧАСЫ, СУТКИ

♦Квартиры посуточно. Любой район, чеки. 8-923-164-56-96

НЕДВИЖИМОСТЬ
КУПЛЮ

♦Гараж в любом районе, до 20 тыс., расчет сразу. 8-952-009-23-52

НЕДВИЖИМОСТЬ
СНИМУ

♦Очень срочно любое жилье. 8-963-573-63-80

СТРОИТЕЛЬНЫЕ УСЛУГИ

СТРОИТЕЛЬНЫЕ

♦НАТЯЖНЫЕ ПОТОЛКИ БЕЗ ПОСРЕДНИКОВ. Очень низкие цены. Выезд в районы. ГАРДИНА В ПОДАРОК. МЫ НА ОДНОКЛАССНИКАХ: НАТЯЖНЫЕ ПОТОЛКИ БЕЗ ПЕРЕПЛАТ. АЛЕКСАНДР. 8-923-009-79-59

♦НАТЯЖНЫЕ ПОТОЛКИ «ПОД КЛЮЧ». Беру недорого. Монтаж на следующий день. Любая сложность. 8-923-568-88-10

♦НАТЯЖНЫЕ ПОТОЛКИ «ПОД КЛЮЧ». Поставим как себе. Пенсионерам скидки. Клеим плинтус. 8-960-941-82-25
♦Ремонт квартир, комнат, ванных. Слом стен. Электрика. Кафель. Штукатурка. Линолеум. Плинтуса. Люстры. Карнизы. Помощь хозяйкам. Другие работы. 8-913-271-55-24

САНТЕХНИЧЕСКИЕ

♦Услуги сантехника. Электрика. Опыт. 8-923-005-06-60

ЭЛЕКТРОМОНТАЖНЫЕ

♦Услуги электрика. Быстро, качественно, недорого. 4-43-76, 8-906-963-11-33, 8-913-265-31-86
♦Замена, перенос. Розетки, выключатели, люстры, проводка, счетчики. Другие работы. 8-913-271-55-24

БУРЕНИЕ СКВАЖИН

♦БУРЕНИЕ скважин в доме, на дачных участках. Гарантия 3 года. Пластик. Бригада из Рубцовска. Сливные ямы. Горизонтальное бурение. Фиксированная цена. 8-983-384-15-28

СТРОЙМАТЕРИАЛЫ
ПРОДАМ

♦ПИЛОМАТЕРИАЛ: ДОСКА обрезная, необрезная 25, 30, 40, 50 мм, длиной 2, 3, 4, 6 м. БРУС, брусок. 7-28-26, 8-906-960-61-20, 8-913-367-66-88

♦Чурочки, колотые, горбыль пиленый, колотый, деловой, дровяной. Береза. Дрова мешками. Уголь тоннами, мешками. Субсидии. 8-913-226-49-52, 8-960-939-95-75

♦Чурочки некрупные. Горбыль пиленый, деловой, дровяной. Доставка в районы. 8-923-648-33-36
♦Уголь, дрова мешками. 8-913-226-49-52, 8-960-939-95-75

РЕМОНТ БЫТОВОЙ ТЕХНИКИ

ХОЛОДИЛЬНИКИ

♦Ремонт холодильников на дому. Гарантия. Выезд в села. ИП Злотников. 8-913-274-92-99, 4-37-79

ТЕЛЕВИЗОРЫ

♦Ремонт телевизоров на дому у клиента. Без выходных. Вызов бесплатно. Пенсионерам скидка. Гарантия до 12 мес. Стаж работы 30 лет. 8-913-089-28-52, 8-909-504-29-58

ЭЛЕКТРОПЛИТЫ, СВЧ-ПЕЧИ, ВОДОНАГРЕВАТЕЛИ

♦Ремонт электроплит, духовок, водонагревателей у Вас дома. Качественно. 8-913-093-36-36

КОМПЬЮТЕРЫ

КОМПЬЮТЕРНЫЕ УСЛУГИ

♦Ремонт компьютеров. Недорого. Александр. 8-913-253-34-44, 8-952-000-34-35
♦Компьютерная помощь, любой ремонт, интернет, антивирус, недорого. 8-960-959-33-73

РАБОТА

ТРЕБУЕТСЯ

♦Менеджер по продаже рекламы. 8-905-925-08-11 (звонить в рабочие дни с 10.00 до 18.00)

♦Разносчики газет: центр (бульвар Победы, - Ленина, Громова – Комсомольская, Дзержинского – Калинина, Ленина - Комсомольская), Гражданский – Рубцовский. 8-900-189-60-71, в рабочие дни с 10.00 до 18.00

♦В кафе повар. Звонить с 10.00 до 20.00. 8-961-987-64-26
♦В кафе официанты. Звонить с 10.00 до 20.00. 8-961-987-64-26
♦Горничная, 17 т. 8-963-573-63-80

РАЗНОЕ

ПРОДАМ

♦Кулинарию «Сталинскую», энциклопедию народную, телефон «Русь», приключенческую литературу. 8-913-024-37-87

♦Купи семена БАРХАТЦЕВ и ЦИНИЙ выгодно – минус 15 % на все сорта с 25 февраля по 03 марта в «Сиянии» на Комсомольской, 145

♦Поступление корневищ МНОГОЛЕТНИКОВ – редкие сорта в «Сиянии». Торопись, привезли мало. Комсомольская, 145

КУПЛЮ

♦Сети рыболовные, лодку. 8-962-805-19-52
♦ООО «Долинские колбасы» производит закуп КРС. Цена рассчитывается по выходу мяса. Требования: справка с сельского совета, справка ветеринара. 8-906-966-01-78

УСЛУГИ РАЗНОЕ

♦Аварийное вскрытие авто, квартир. Ремонт входных дверей, замена замков. 8-960-945-20-09

УТЕРЯНО, НАЙДЕНО

♦Нашедшего утерянный студенческий билет на имя Дегтярева А.В. прошу вернуть в АлтГУ, в 116 кабинет
♦Утерянные студенческий билет и пропуск на имя Акимовой Виктории Андреевны прошу считать недействительными

ПРОЧЕЕ

♦МБОУ «Основная общеобразовательная школа № 15» 4 марта в 12 часов проводит собрание родителей будущих первоклассников. 9-14-65

♦Вниманию членов СНТ № 7 города Рубцовска! 11 марта 2023 года в 9.00 часов (9.00-9.30 – регистрация, 9.30 – общее собрание членов СНТ) в МБУ «ДК «Тракторостроитель» (ДК АТЗ), пр. Ленина, 7 состоится очередное ежегодное отчетное общее собрание членов СНТ № 7 города Рубцовска в форме личного присутствия членов товарищества или их представителей. Повестка дня: 1. Информация инспектора пожарного надзора. 2. Избрание председателя собрания. 3. Избрание секретаря собрания. 4. Избрание счетной комиссии. 5. Утверждение регламента ведения общего собрания. 6. Рассмотрение и утверждение отчета о деятельности правления товарищества за отчетный период, рассмотрение и утверждение отчета об исполнении приходно-расходной сметы товарищества. 7. Рассмотрение и утверждение отчета ревизионной комиссии товарищества. 8. Прения по докладам. 9. Избрание комиссии по подработке проекта Постановления собрания. 10. Информация о садоводах, выбывших из числа членов СНТ № 7 в связи со смертью, продажей или отказом от садовых участков в 2022-2023 г. г. 11. Информация о гражданах, принятых в число членов товарищества в связи с приобретением (оформлением в собственность) садовых земельных участков в 2022-2023 г. г. 12. Избрание членов правления товарищества взамен выбывших членов правления. 13. Утверждение: протоколов заседаний правления товарищества; акта ревизии садовых участков; графика подключения потребителей электрической энергии к ЛЭП 0,4 кВ на 2023 год по СНТ № 7; графика отключения потребителей электрической энергии от ЛЭП в 2023 году по СНТ № 7; графика подключения потребителей электрической энергии к ЛЭП на май 2023 года, сроков начала подачи и прекращения подачи электроэнергии потребителям на садовые участки. 14. Отчет участкового уполномоченного полиции МО МВД России «Рубцовский», обслуживающего территорию товарищества, о проведенных мероприятиях по борьбе с преступлениями и правонарушениями. 15. Организация охраны личного имущества садоводов. 16. Определение порядка уведомления членов товарищества о предстоящем общем собрании членов товарищества, планируемом к проведению. 17. Информация об изменениях законодательства РФ. 18. Порядок внесения обязательных платежей в товарищество, оплата труда старшего бухгалтера за исполнение дополнительных обязанностей. 19. Утверждение повышающего коэффициента (% потерь) на потребленную в сезон 2022 года электроэнергию. 20. Утверждение финансово-экономического обоснования размера взносов членов товарищества, финансово-экономического обоснования платы лицами, ведущими садоводство на земельных участках, расположенных в границах территории СНТ № 7, без участия в товариществе. 21. Определение размера и срока внесения членского и целевого взносов членами товарищества, платы лицами, ведущими садоводство на земельных участках, расположенных в границах территории СНТ № 7, без участия в товариществе, рассмотрение и утверждение приходно-расходной сметы товарищества на очередной период. 22. Утверждение Постановления собрания. 23. Ответы председателя товарищества на вопросы, поступившие в ходе собрания. Ознакомиться с проектами документов и иными материалами, планируемыми к рассмотрению на общем собрании членов товарищества, возможно с 3 марта 2023 года на информационном щите, расположенном в правлении СНТ № 7 города Рубцовска по ул. Громова, 14. С уважением правление СНТ № 7 города Рубцовска

ФИРМА Вулкан
ИП Костриков
НИЗКИЕ ЦЕНЫ
НОВИНКА
ТЁПЛЫЙ ПОЛ
гофрированная нержавеющая труба, фитинги
подводка из нержавеющей гофрированной трубы - надежность и долговечность!
г. Рубцовск, ул. Р.Зорге,108 Б
т. 8-960-950-81-12, 8-913-026-01-67
пер. Пионерский, 38а, т. 8-913-026-56-51
ул. Сельмашская, 02, т. 8-963-533-12-99

ПРЕДПРИЯТИЮ ТРЕБУЮТСЯ
ИНЖЕНЕР-ПРОГРАММИСТ
АППАРАТЧИК МУКОМОЛЬНОГО ПРОИЗВОДСТВА
СЛЕСАРЬ-РЕМОНТНИК
ОПЕРАТОР КОТЕЛЬНОЙ
ГРУЗЧИК
ЭЛЕКТРОМОНТЕР ПО РЕМОНТУ И ОБСЛУЖИВАНИЮ ЭЛЕКТРООБОРУДОВАНИЯ
ОПЕРАТОР МЕХАНИЗИРОВАННЫХ И АВТОМАТИЗИРОВАННЫХ СКЛАДОВ
СТАРШИЙ ПОВАР
ПОВАР
тел. 4-26-10

ООО «РУБМЕТ»
ЗАКУПАЕТ
лом черных и цветных металлов
г.Рубцовск, проезд Малый д.23
8-905-988-22-00
8-905-924-76-95

ТЕЛЕФОН РЕКЛАМНОГО ОТДЕЛА «РТВ–3 ПРЕДСТАВЛЯЕТ»
22–884

stone СТОУН
Всегда комфортные условия!
КОНДИЦИОНЕРЫ
продажа, установка обслуживание
ДЗЕРЖИНСКОГО, 13
ост. «Машиностроительный техникум»
777-55

16+
РУБЦОВСК .info
Новости Афиша Справочник Экспертное мнение Погода Фотоотчеты
www.rubtsovsk.info

Медиа Союз Телерадиокомпания
Учредитель – ООО «Медиасоюз»
Директор Кох Ирина Октамовна

Врио главного редактора: Радченко Александр Владимирович
Адрес редакции и издателя: 658204, Алтайский край, г. Рубцовск, ул. Октябрьская, 105.
Телефон 22–880. rtv3gazeta@yandex.ru.
Информационная служба: 22–799
Распространение газеты: 22–998
Отдел рекламы: 22–884

Рекламно-информационный еженедельник «РТВ-3 представляет». Регистрационный номер ПИ № ФС 12-0625 от 24.11.05 г. выдано Управлением Федеральной службы по надзору за соблюдением законодательства в сфере массовых коммуникаций и охране культурного наследия по Сибирскому федеральному округу. Подписной индекс ПП358. Газета распространяется по подписке, в розницу (цена свободная) в г. Рубцовске, Рубцовском, Егорьевском, Волчихинском, Угловском, Змеиногорском, Третьяковском, Локтевском районах.

Ответственность за достоверность информации в рекламных материалах несут рекламодатели. За содержание частных объявлений редакция ответственности не несет. Перепечатка любой информации без согласования с ООО «Медиасоюз» не допускается

Печать – АО «Советская Сибирь», Адрес типографии (630048), Новосибирская обл. г. Новосибирск, ул. Немировича-Данченко,104.
Тираж 24500.
Подписано в печать 22.02.2023 по графику в 17.00, фактически в 17.00.
Газета сдана в печать в 15.00.
Заказ № 487



с 13 по 28 февраля

RBT.ru

ТРОГАТЕЛЬНЫЕ СКИДКИ

+ РАССРОЧКА* на всё 0|0|24

ТРК «Радуга», г. Рубцовск, ул. Тракторная, 17



VITEK

Вертикальный пылесос
VITEK 8118-VT-01

- Время работы от аккумулятора 40 мин
- Вертикальная парковка
- 3 насадки в комплекте

~~7 990 ₽~~ -25%

5 990 ₽

*«Кредитный продукт «0-0-24 Бр» предоставляется АО «ОТП Банк», лицензия №2766 (далее - «Банк»). В рамках акции Банк предоставляет покупателю кредит, а компания-продавец предоставляет покупателю скидку от цены товара и/или услуги, приобретаемой в кредит, в размере процентов за пользование кредитом, в результате чего переплаты не возникает, и фактически выплаченная сумма за товар не превышает его первоначальной стоимости, при условии, что дополнительные услуги Банка покупателем не приобретаются. Параметры кредитного продукта «Кредитный продукт «0-0-24 Бр»: сумма кредита от 2 000 до 300 000 рублей, срок кредита 24 месяца, первоначальный взнос от 0% до 80% от стоимости товара, процентная ставка 12,6% (годовых) при установлении одной ставки на весь срок кредита; от 1 до 90% (годовых) при установлении нескольких ставок для разных периодов срока кредита. Погашение кредита: равными аннуитентными ежемесячными платежами. Дополнительных комиссий в рамках данного продукта Банк не взимает. Решение о выдаче кредита принимается Банком по своему усмотрению на основании представленных клиентом документов. Банк имеет право отказать в предоставлении кредита без объяснения причин. Банк не возражает в использовании Кредитного продукта «0-0-24 Бр» с указанными параметрами в акционном предложении «Трогательные скидки» Торговых организаций, салонов «www.RBT.ru» – партнёров АО «ОТП Банк» в период с 13.02.2023 г. по 28.02.2023 г. Акция действует на определенный список товаров. Количество товара ограничено. Акция заканчивается досрочно, в случае окончания товара, участвующего в акции. Товар сертифицирован. Подробности об организаторе акции, о правилах ее проведения, сроках и месте проведения акции - в салонах «www.RBT.ru» у продавцов-консультантов и в «Уголках покупателя». ООО «Компания РБТ», 454008, Россия, Челябинская обл., Челябинский г.о., Курчатовский вн. р-н, Челябинск г., Производственная ул., 8Б, оф. 303, ОГРН: 1027403771680.