РТВ-3 ПРЕДСТАВЛЯЕТ

16+

(1544)

№42

24 ноября 2023

Еще больше интересных и актуальных новостей, включая электронную версию газеты "РТВ-3 представляет", на сайте Рубцовск.inFo

16+

ИНФОРМАЦИОННО-РАЗВЛЕКАТЕЛЬНАЯ, РЕКЛАМНАЯ ГАЗЕТА. ИЗДАЕТСЯ С 18 МАЯ 1995 ГОДА

Унесённые ветром



19 ноября на Рубцовск обрушился сильный ураган, который бушевал в ночь с субботы на воскресенье. Ветер срывал кровлю с крыш, ломал ветки и деревья, а также валил заборы. После того, как ураган стих, коммунальщики приступили к устранению его последствий. Глава Рубцовска Дмитрий Фельдман провел заседание комиссии по предупреждению ликвидации чрезвычайных ситуации. В своем телеграм-канале он рассказал, что городские службы работали в режиме повышенной готовности и устраняли последствия сильного урагана. Шквалистый ветер стал причиной падения деревьев: на ул. Комсомольской, 195, в результате падения дерева разбиты окна, повреждены балконы; на ул. Жуковского, 01 дерево упало на припаркованный автомобиль; на ул. Рихарда Зорге часть дуба сломалась и упала на крышу частного жилого дома; по ул. Пролетарской (около магазина «Алейский»). Жители домов по пр-кту Ленина обращались в управление ГОЧС за помощью в демонтаже рам, поврежденных ветром. Пострадали крыши домов по ул. Крылова, 2, ул. Федоренко, 17.

Дмитрий Фельдман также сообщил о том, что принято решение ввести режим повышенной готовности локального характера на объекте - доме № 2 по ул. Крылова для оперативного устранения ситуации, вызванной неблагоприятными погодными условиями.

Пострадал от урагана и центр льготной стерилизации и реабилитации бездомных животных «Кот Котофеич». Ветер повредил кровлю, и теперь в крыше, прямо над помещениями, где содержатся кошки, зияют огромные дыры. Сейчас зооволонтеры просят неравнодушных граждан о финансовой поддержке. Впереди зима, и восстановительные работы необходимо выполнить как можно быстрее.

Остается добавить, что правительством Алтайского края был организован штаб по обеспечению безопасности электроснабжения региона, а вопрос оперативного устранения последствий непогоды стоит на контроле у губернатора Виктора Томенко.

Сергей ДЫМОВ.









ФИРМА
Вулкан
ИП Костриков
НИЗКИЕ ЦЕНЫ
НОВИНКА
ТЁПЛЫЙ ПОЛ
гофрированная нержавеющая труба, фитинги
подводка из нержавеющей гофрированной трубы - надежность и долговечность!
г. Рубцовск, ул. Р.Зорге,108 Б
т. 8-960-950-81-12, 8-913-026-01-67
пер. Пионерский, 38а, т. 8-913-026-56-51
ул. Сельмашская, 02, т. 8-963-533-12-99

ООО ЧОП «Гарда-С»
примет на работу
ОХРАННИКОВ
(мужчины и женщины)
(вахта, Север)
Проживание и проезд за счет работодателя.
Тел.: 8 (906) 996-10-47,
8 (953) 894-89-67,
8 (383) 556-00-61,
8 (913) 375-71-44
Лицензия ЧО №059897 от 27.10.2020 г.

МУП «РКЦ»
Уважаемые жители города Рубцовска!
МУП «РКЦ» предлагает Вам воспользоваться новой услугой – **получение на адрес электронной почты платежного документа (квитанции) на оплату жилого помещения, а также коммунальных услуг** по организациям: МУП «Рубцовский водоканал», АО «Барнаульская генерация», региональный оператор по обращению с ТКО ООО «Автотранс» и т.д., **Удобно, практично, своевременно.**
Чтобы получать платежный документ на электронную почту потребителю необходимо дать согласие о получении платежного документа в электронном виде в разделе «Настройки» личного кабинета системы «Город» и указать адрес электронный почты.
Платежный документ в бумажном формате в этом случае приходить не будет.
Электронная версия платежного документа, является аналогом квитанции на бумажном носителе, и содержит всю информацию, которая необходима потребителю, в т.ч. штриховые коды для осуществления платежей, а кроме того, обладает важным преимуществом – скоростью доставки.
Электронный платежный документ значительно снижает расход бумаги, а значит является эффективным способом восстановления и сохранения окружающей среды, рационального использования лесных ресурсов, позволит сохранить десятки тысяч деревьев.
Для консультации Вы можете обратиться по адресу пр. Ленина д.57А, телефон 9-47-81, 9-47-54.
Подробную инструкцию вы можете посмотреть на сайте МУП «РКЦ» www.muprkc.ru.

ФИРМА
Вулкан
ИП Костриков
КОТЛЫ ОТОПЛЕНИЯ
(верхнего горения, автоматы)
- Металлопрокат (режем в размер).
- Стальной канат.
- Сантехника.
- Циркуляционные насосы.
- Асбест.
- Все для бани (двери, евровагонка, бондарные изделия, веники,аромамасла).
- Все для сварки и монтажа отопления (электроды, сварочная проволока, пруток нержавейка, алюминиевый).
КОТЛЫ ДЛИТЕЛЬНОГО ГОРЕНИЯ
(Магнум, Славгород "АК", Механик, XXI ВЕК)
Рассрочка 0х0х24 мес.
ОТПбанк, Банк Хоум Кредит, СОВКОМБАНК
Низкие цены Гарантия
Приглашаем к сотрудничеству монтажные организации.
г. Рубцовск, пер. Пионерский, 38 А, тел. 8-913-026-56-51
г. Рубцовск, ул. Р.Зорге,108 Б. т. 8-960-950-81-12 , 8-913-026-01-67
г. Рубцовск, ул. Сельмашская, 02. 8-963-533-12-99

АРТДИЗАЙН
НАТЯЖНЫЕ ПОТОЛКИ
- Зал — 17 кв.м за 6980 руб.
- Комната — 12 кв.м за 4950 руб.
- Кухня — 6 кв.м за 2870 руб.
с установкой люстр и гардин
ПОДРОБНОСТИ У МЕНЕДЖЕРОВ КОМПАНИИ
Светильники в ПОДАРОК!!!
8 913 081 2177
Акция до 30 ноября 2023г. !!!

ООО «ЛАВИТ»
Рабочий тракт, 20
8(38557)2-70-66
8-960-936-3878
МЕТАЛЛОПРОКАТ
АРМАТУРА, ЛИСТ, КРУГ, КВАДРАТ, ШВЕЛЛЕР, ТРУБА ЭЛЕКТРОСВАРНАЯ, ТРУБА ПРОФИЛЬНАЯ, КРЕПЕЖ, ПЕЧНОЕ ЛИТЬЕ, ВСЕ ДЛЯ СТРОЙКИ И РЕМОНТА

МУП «РКЦ»
МУНИЦИПАЛЬНОЕ УНИТАРНОЕ ПРЕДПРИЯТИЕ
"РАСЧЕТНО-КАССОВЫЙ ЦЕНТР"
г. Рубцовск, пр. Ленина, 57 А
– Прием платежей за жилое помещение и коммунальные услуги с использованием Системы сбора и обработки платежей «Город»
– Выдача справок для оформления субсидий и льгот в день обращения*
– Помощь в открытии личного кабинета Системы «Город»
– Оплата школьного питания без комиссии с использованием Системы «Город».
*услуги предоставляются по управляющим организациям, работающим на договорной основе с МУП «РКЦ»

РАССРОЧКА без банка до 12 мес.
ОКНА для дач
закажи от 1000 руб.
ЛОДЖИИ\БАЛКОНЫ
от 36 000 руб.
ДВЕРИ
для частного сектора
НАТЯЖНЫЕ ПОТОЛКИ
светильник в подарок
КОМПАНИЯ РУБЦОВСКИЕ ОКНА
НАМ 20 лет!
постоянные скидки до 22%
5-52-52
+7-903-948-66-88
ул. Громова, 34

ПРОФНАСТИЛ
МЕТАЛЛОЧЕРЕПИЦА
ВОДОСТОЧНЫЕ СИСТЕМЫ
ДОБОРНЫЕ ЭЛЕМЕНТЫ
САЙДИНГ, УТЕПЛИТЕЛЬ
КРЕПЕЖ, СУХИЕ СМЕСИ
СТРОИТЕЛЬНЫЕ И ОТДЕЛОЧНЫЕ МАТЕРИАЛЫ
ПЛАСТИКОВЫЕ ОКНА
РУЧНОЙ И ЭЛЕКТРОИНСТРУМЕНТ
УГОЛЬ В МЕШКАХ, ЦЕМЕНТ
г. Рубцовск, ул. Арычная, 2Д
8(38557)2-70-86
8-929-323-05-43
8-962-799-06-09
Халва
ИП БОБРОВ А.Н.

stone СТОУН
Всегда комфортные условия!
КОНДИЦИОНЕРЫ
продажа, установка обслуживание
ДЗЕРЖИНСКОГО, 13
ост. «Машиностроительный техникум»
777-55

Широка страна моя родная

В восьмой раз в Рубцовске прошла просветительская Международная акция «Географический диктант». Те, кто решил проверить свои географические познания, отложили все дела и отправились в библиотеки города, где были организованы две площадки. Написать диктант пришли рубцовчане самого разного возраста – от школьников и студентов до пенсионеров. Перед тем как приступить к ответам на вопросы, можно было покрутить глобус и даже найти на нем Рубцовск. Организаторы акции подготовили для участников традиционную викторину с интересными вопросами по географии России. Это стало хорошей разминкой перед началом географического теста.



– Акция «Географический диктант» вызывает у рубцовчан интерес. Несколько лет назад мы проводили популярные занятия, так называемые географические субботы с Инной Александровной Корчагиной, кандидатом географических наук, доцентом РИ (филиала) АлтГУ. Инна Александровна и студенты Рубцовского института уже много лет поддерживают акцию в Рубцовске. Обычно Географический диктант уступал по количеству участников Тотальному, но сегодня в зале был аншлаг – ни одного свободного места. В этом году на площадке диктанта в отделе искусств центральной библиотеки был специальный гость – Константин Маскаев, журналист, сценарист, исследователь. По окончании диктанта в формате дневника путешественника он рассказал об уникальном маршруте по Рудному Алтаю, – говорит координатор акции «Географический диктант» в Рубцовске Любовь Заремская.



Участников Географического диктанта приветствовали члены экипажа Международной космической станции, российские космонавты: Олег Кононенко, Николай Чуб и Константин Борисов. За время акции рубцовчане расширили свой кругозор и ответили на сорок вопросов о географии России. В поисках ответов помогали логика, интуиция и эрудиция. Вопросы были не столько сложные, сколько интересные и заставляющие подумать. Результаты будут опубликованы на сайте Географического диктанта 12 декабря.

Галина ПЛУЖНИКОВА.
Фото Алены САВИЦКОЙ.

Пошли на повышение

Вслед за повышение платы за проезд по маршруту №10, автоперевозчики заявили об аналогичном увеличении цены на маршрутах: №№ 3, 6к и 12 (с 27 ноября) и 1Т (с 29 ноября). Как уточнили в пресс-службе городской администрации, плата увеличится до 35 рублей.

Основанием для повышения тарифа перевозчиком являются повышение потребительских цен на горюче-смазочные материалы, запасные части и расходные материалы для технического обслуживания автобусов, а также увеличение минимального размера оплаты труда с 2024 года.

На понятном языке

На базе Рубцовского аграрно-промышленного техникума состоялся краевой профессиональный лингвариум-конкурс «От новичка до профессионала».

Как рассказали в пресс-службе регионального Минобрнауки, 36 студентов из различных образовательных организаций среднего профессионального образования Алтайского края прошли четырехдневный марафон, состоящий из языковых встреч, конкурсов, экскурсий, квестов, мастер-классов, игровых и спортивных мероприятий. Специфика лингвариума заключалась в одновременном погружении участников в языковую среду и приобретении профессионального опыта в электроэнергетике, поэтому языковые встречи и конкурсы по иностранному языку чередовались с мастер-классами в современной мастерской по электромонтажу.

Участники состязались в конкурсах различной направленности: языковое тестирование, программирование, сборка электрических схем, кейс-задания и другие. Каждая команда смогла показать свою сильную сторону. Студенты из Алтайского архитектурно-строительного колледжа и Бийского государственного колледжа стали лучшими в номинациях «Мастера в профессии» и в конкурсе «Представь свою профессию». В языковых конкурсах высокие результаты показали команды Алтайского государственного колледжа, Заринского политехнического техникума и Рубцовского аграрно-промышленного техникума. Но самое главное, что все участники получили новые знания, практический опыт языковой и профессиональной направленности, продемонстрировали высокий уровень подготовки.

Светлая мысль

В Рубцовске подписан контракт о восстановлении линий наружного освещения. Сумма контракта составляет 1 миллион рублей. Освещение будет восстановлено по ул. Сельмашской от дома № 33 до пр-кта Ленина; проезду с южной стороны домов по ул. Светлова, 62 и 64, домов по ул. Алтайской, 106 и 108 к МБДОУ «Детский сад № 55 «Истоки»; на пересечении пр-кта Ленина и ул. Дзержинского; по проезду от ул. Дзержинского до пр-кта Ленина, 19; пер. Алейскому от ул. Красной до ул. Революционной; по проезду с южной стороны домов по ул. Красной, 85 и 87. Восстановление линий наружного освещения на указанных участках стало возможным благодаря дополнительному финансированию из средств местного бюджета.

Подготовила Яна ПИСАРЕВА.

Праздник к нам приходит

С 20 ноября по 26 декабря 2023 года в Рубцовске проходит конкурс на лучшее новогоднее декоративно-художественное оформление «Новогодний Рубцовск».

Предприятия города в преддверии новогодних и рождественских праздников украшают фасады, витрины своих объектов, прилегающую территорию, внося свой вклад в формирование привлекательного образа городских улиц и в создание праздничного настроения у жителей и гостей города Рубцовска, пояснили в пресс-службе городской администрации.

Победителей определят в следующих номинациях:

«Лучшее новогоднее оформление фасада»;

«Лучшее новогоднее оформление прилегающей территории»;

«Лучшее новогоднее световое оформление».

Заявки на участие в конкурсе принимаются с 20 ноября по 15 декабря отделом по развитию предпринимательства и рыночной инфраструктуры Администрации города Рубцовска Алтайского края на бумажном носителе по адресу: 658200, Алтайский край, г. Рубцовск, пр-кт Ленина, 130, кабинет № 20 (в рабочие дни с 8.00 до 17.15, пятница с 8.00 до 16.00, перерыв с 12.00 до 13.00) или направляются на адрес электронной почты: skryleva@rubtsovsk.org.

Подготовила Лада МАРИНИНА.

Уютный приют

В стационарном отделении социальной реабилитации несовершеннолетних идет ремонт.

В двухэтажном здании на улице Заводской на протяжении 20 лет располагается стационарное отделение социальной реабилитации несовершеннолетних. Сегодня в нем нашли временный приют 29 детей. Все они разного возраста, но объединяет их то, что попали они сюда ввиду трудной жизненной ситуации. Дети здесь живут до шести месяцев, пока не будет определена их дальнейшая судьба. Кого-то возвращают к родителям, а кого-то определяют в детские дома Алтайского края. В связи с этим для детей, находящихся в этом учреждении, создают условия, максимально приближенные к домашним.

На данный момент здесь проводится большой ремонт на средства из краевого бюджета.

– Ежегодно выделяются субсидии для текущего содержания стационарного отделения. Благодаря целевым средствам приобретены автомобиль и все необходимое для нормального функционирования этого детского учреждения. В последние пять лет денежные средства выделяются более активно. В текущем году мы получили 2 миллиона 400 тысяч рублей на проведение текущих ремонтов, часть денег направлено на замену заборов в соответствии с требованиями безопасности на двух территориях – говорит директор Комплексного центра социального обслуживания населения Василий Батьканов.

На выделенные из краевого бюджета средства устанавливают большой забор. Заменен пол на первом этаже. В таких обновленных кабинетах приятно работать специалистам и находиться детям. Ремонт продолжается.

– Уже подрядчик освоил 1 миллион 600 тысяч рублей. Еще на 600 тысяч предстоит обновить помещение, – продолжает руководитель Василий Батьканов.

Из 11 спален отремонтировано восемь. Сейчас ведется ремонт остальных. Все делается качественно и на совесть. Планируется отремонтировать и прачечное отделение. Скоро стоящие в ряд стиральные машины будут находиться в обновленном помещении, а новые двери всегда будут открыты для тех, кто нуждается во временном приюте.

– Дети будут находиться в хороших, комфортных условиях, отвечающих правилам безопасности. Все это создает позитивное настроение как сотрудникам, так и детям, – подводит итог Василий Батьканов.

Светлана СНЕЖКО.

РТВ 31 №42 | 24 ноября 2023

От слов к делу

ГОСУДАРСТВЕННАЯ СЛУЖБА ЗАНЯТОСТИ



Осуществить профессиональные планы рубцовчан помогает центр занятости населения города Рубцовска.

Центр занятости населения помогает найти работу тем, кто обращается в это государственное учреждение. И это не только предложение имеющейся работы. Одно из востребованных направлений – стать самозанятым и заниматься своим любимым делом. Елена Пуссеп стала одной из них. Елена Владимировна – логопед. Благодаря центру занятости она открыла собственный кабинет и теперь занимается с детьми коррекцией речи. Путь к этому был долгий, но теперь она довольна работой.

– Я долго искала себя в педагогической деятельности. За время работы накопила большой опыт. Трудилась в детском саду воспитателем и в детском доме логопедом. Работа нравилась, но не устраивала заработная плата и заполнение большого количества документов. Я искала работу, которая бы мне была по душе и достойно оплачивалась. Хотела открыть собственный кабинет, но понимала, что для этого необходимы денежные средства. И вот я случайно увидела информацию о том, что центр занятости может помочь в этом. Данное предложение меня очень заинтересовало, и я обратилась туда, – говорит Елена Пуссеп.

Елена Владимировна получила консультацию специалиста центра занятости населения о том, как безработный может стать самозанятым при поддержке государства.

– Специалист подробно рассказала мне об условиях получения поддержки и предложила написать бизнес-план на открытие собственного дела. Тогда я и решилась на открытие своего кабинета по коррекции речи у детей, – продолжает Елена Владимировна.

Бизнес-план был написан и представлен на комиссию, которая единогласно его одобрила. Рубцовчанка оформила статус самозанятой и получила на открытие кабинета 52 тысячи рублей безвозмездно.

– Я была очень рада, что сбылась моя мечта. Помещение под кабинет взяла в аренду. На полученные средства господдержки от ЦЗН приобрела оборудование и мебель для кабинета, – говорит Елена Владимировна.

В ее кабинете уютно. Здесь имеется все для индивидуальных занятий с детьми и для проведения коррекции речевых нарушений у ребятишек. Спрос на такие услуги немалый.

– У меня занимаются дети с разными речевыми нарушениями. Кто-то не говорит вообще, у кого-то дефекты в речи, у кого-то нарушен грамматический строй речи. Первоначально осуществляю с каждым ребенком диагностику и составляю индивидуальную маршрутную карту. Веду занятия ежедневно. В день провожу коррекцию с детьми в количестве шесть человек. Занятия проходят индивидуально в течение 30 минут два раза в неделю, – рассказывает собеседница. – Занимаюсь я также и с детьми-аутистами. Я очень счастлива, когда вижу результаты своей работы. Это самое главное в моей деятельности.

В последнее время Елене Владимировне приходится сталкиваться с таким диагнозом, как дизартрия – нарушение тонуса речевого аппарата. С этой проблемой логопед борется при помощи артикуляционной гимнастики. Процесс долгий, но дает свои результаты. Для таких занятий и необходима кушетка, где осуществляется массаж мышцы языка. Проводятся занятия и на полу. В кабинете расположен большой ковер, на котором логопед проводит занятия в игровой форме с детьми, нуждающимися в речевой коррекции.

– Я очень довольна, что решилась и воспользовалась поддержкой центра занятости. Она помогает в открытии своего дела, – делает вывод Елена Пуссеп.

Галина ПЛУЖНИКОВА.

Как ваше слово отзовётся...



В Рубцовске состоялся первый городской конкурс речевого и исполнительского искусства «Мастер слова». Мероприятие прошло на камерной сцене молодежного театра «Экспресс» при поддержке Фонда президентских грантов и общественно-полезного благотворительного фонда.



– Основная цель конкурса «Мастер слова» – сохранить и развить лучшие традиции отечественного речевого исполнительского искусства, – говорит директор Дворца культуры «Тракторостроитель» Наталья Данилова.

Интерес к этому конкурсу рубцовчане проявили большой. Состязаться в речевом и исполнительском искусстве решились 45 человек разного возраста.

– Несмотря на эпоху интернета, по статистике, россияне за последнее время читать стали больше. Это показал свежий опрос Всероссийского центра изучения общественного мнения на 2023 год, – говорит организатор конкурса Татьяна Фролова.

Самые читающие и увлеченные литературой рубцовчане показали свой чтецкий репертуар. Конкурсанты были разделены на несколько возрастных категорий, самому старшему было 72 года. В отдельную категорию вошли участники любительских театральных коллективов.

Первым на сцену был приглашен учащийся школы из села Половинкино Сергей Агарков. Он прочитал произведение Евгения Евтушенко «Я разный». Сменяя



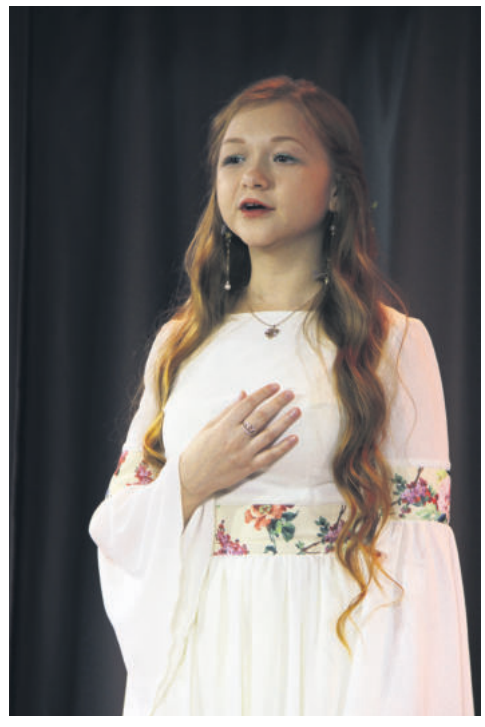

друг друга, конкурсанты демонстрировали речевое мастерство. Активное участие приняли в мероприятии артисты молодежного театра «Экспресс».

– Я читала стихотворение Роберта Рождественского «Ожидания». Мне очень понравился этот конкурс. Можно выразить себя и свое отношение к тексту, – говорит участница конкурса Ярослава Благова.

– Я прочитала произведение «Марьино поле» и решила выступить с монологом Маши из этой пьесы, - сказала Елизавета Звягина.

Победители речевого и исполнительского искусства «Мастер слова» получили ценные призы и дипломы, а также право представить Рубцовск на Всероссийском форуме речевого искусства «Верба», который состоится в Барнауле в апреле будущего года.

Галина ПЛУЖНИКОВА.



Материнское сердце



В конце ноября отмечают две даты – День матери и День сыновей. Они неразделимы между собой. Быть матерью – это особая миссия. Воспитать сыновей – это ответственно вдвойне. Среди тех, кто может гордиться своими детьми и рубцовчанка Елена Коблашова. У нее два сына – Илья и Леонид. Оба находятся вдали от родного дома.

Илья – научный сотрудник института. Еще весной он отправился в экспедицию на мыс Баранова в Арктику, где занимается научными исследованиями. Илья работает в суровых условиях севера: занимается измерением температуры на разных глубинах, изучает динамику наледи и деформацию земной поверхности. В место, где работает Илья, самолет может прилететь только весной, и то при особых условиях. Кругом льды и холод. Работать в таких условиях могут лишь сильные духом и мужественные люди. Чтобы здесь выжить и выполнить задачи, необходимо много знать и уметь, разбираться в технике. Часто приходится выезжать на дальние расстояния, и если в пути откажет техника из-за морозов, то ремонтировать ее придется самому. Не починишь – замерзнешь и погибнешь. Зачастую научные сотрудники выезжают в экспедицию на несколько дней.

Интерес к Арктике у Ильи проявлялся еще в школьные годы, а география была одним из его любимых предметов.



– Он рос очень любознательным мальчиком. Ему было интересно все. И с техникой Илья всегда был на «ты», – говорит мама Ильи Елена Коблашова.

Там, вдали от городов, человек оценивает себя по-другому. Чтобы жить и работать в условиях Арктики, мало быть сильным физически. Необходимы и такие качества, как честность и справедливость.

– Эгоист не сможет там быть. С самого начала Илья понял, что нужно помогать коллегам, и тогда они помогут тебе в трудную минуту. Без этого в условиях Севера никак. Механик попросил помочь – иди и помогай. Благодаря этому Илья освоил вездеходы. В Арктике начинаешь понимать самого себя. Находясь в окружении льдов и мерзлоты, убеждаешься, что нужно уметь все, и оказывать помощь тем, кто рядом, – рассказывает мама.

Другой сын Елены Коблашовой – Леонид тоже выполняет сложные задачи. Он военный по профессии, а потому уже долгое время находится в зоне СВО. За его плечами военная академия. Леонид продолжил династию военных. Его отец – подполковник запаса. Именно он стал примером для сыновей. С детских лет Леонид жил среди казарм, солдат и военного быта. С ранних лет он решил, что будет офицером. Теперь, осуществив свою мечту, Леонид личным примером показывает подчиненным, каким должен быть российский военный. Леонид ценит каждую минуту жизни. Три дня отпуска он использовал для регистрации с любимой девушкой. Это важное в жизни Леонида событие произошло в Санкт-Петербурге. Теперь его ждет жена, а он продолжает выполнять свой воинский и профессиональный долг.



Недавно Леониду Коблашову вручили медаль за военную доблесть.

Елене Коблашовой можно гордиться такими сыновьями.

– Я люблю своих сыновей и считаю, что воспитание заключается не в том, чтобы оградить ребенка от проблем. Детям надо дать возможность делать ошибки, исправлять их и делать выводы, – говорит Елена Викторовна.

Сегодня Елена Викторовна вместе с мужем ждет весточки от своих сыновей, верит и надеется на лучшее. А пока она как педагог дополнительного образования занимается воспитанием чужих детей, которые приходят к ней на занятия в Центр внешкольной работы «Малая Академия». Преимущественно здесь занимаются мальчишки, к каждому из которых Елена Викторовна находит свой подход. Она учит их быть добрыми, справедливыми, умеющими отстаивать свою позицию и точку зрения, умеющими защитить слабого. В общем, учит тому, чему учила своих сыновей. Как показала практика, это верный путь, который помогает найти цель в жизни и следовать за ней, несмотря на любые трудности.

Галина КЛАЧЕК.





На острие. В Рубцовск приехала уникальная волшебная лавка для вашего дома и сада

В современном мире удивить покупателей не так просто. Избалованные торговыми сетями и интернет-магазинами, они думают, что видели все. Но это далеко не так. В Рубцовск привезли уникальную продукцию, которую можно найти в волшебной лавке для дома и сада, которая открылась в рамках фермерской выставки-продажи «От Абхазии до Камчатки».

Горожанам в течение десяти дней будут доступны такие интересные новинки, как чудо-секатор и супер-точилка.



Чудо-секатор японского бренда производится в Тайване. Тайвань — ведущий мировой лидер по качеству инструмента. Это универсальный инструмент, который можно использовать в саду, на кухне и даже в ремонте. Такой секатор легко отрежет ветки до трех сантиметров как зелёные, так и сухие. Он также станет незаменимым помощником хозяйкам. Без особых усилий справится с костями и мороженым мясом. С легкостью отрежет полипропиленовые трубы, штапики, рейки и плинтуса. Виртуозно владеть им смогут и мужчины, и представительницы прекрасного пола.

Когда посетите волшебную лавку, не пройдите мимо супер-точилки собственного производства. Она легко справится со сталью любой твердости. Корпус точилки сделан из силумина, что придает ей легкость, также она состоит из камня, искусственный алмаз ВК 8. При этом точилка компактная, как брелок. Она отлично справится с любыми ножами. Ресурс такой точилки 15-20 лет.

На выставке будут представлены и другие уникальные инструменты, которые не найти на полках магазинов (ножницы, перцемолки, ножи), большая часть – ручные работы.

Выставка собрала изделия со всех уголков страны. Что-то изготавливалось вручную по индивидуальным эскизам, а что-то на проверенных производствах. В любом случае, за качество товара продавцам краснеть не придется.

Такого выбора в Рубцовске еще не было представлено.

Посетителей ждут в ТЦ «Радуга» с 23.11.2023 по 03.12.2023 (в рамках выставки-продажи фермерских деликатесов «от Абхазии до Камчатки»)



Лада МАРИНИНА.





РТВ 31 №42 / 24 ноября 2023

Создатель иллюзий

Сегодня удивить зрителей, взгляды которых устремлены в телефоны, не так-то просто. Однако в Доме культуры «Алтайсельмаш» не сдаются и ищут новые формы работы со зрителем. В частности, заведующий отделом культуры Дмитрий Жмайло предлагает окунуться рубцовчанам в мир магии.



– Работник культуры должен уметь все: от написания сценария до осуществления постановок спектаклей. Мир развивается, и требования растут. Все чаще мы осуществляем работу не только на сцене, но и общаемся со зрителем в социальных сетях, – говорит Дмитрий Жмайло.

К такому пониманию своих задач работников культуры подтолкнул не только прогресс, но и пандемия.

– В период пандемии на сайте мы организовывали зарядку в видеоформате. Судя по просмотрам, зарядку делали многие рубцовчане, – продолжает Дмитрий Жмайло.

Теперь же Дмитрий Жмайло решил не только удивить публику, но и реализовать свою давнюю детскую мечту. Параллельно с работой в должности заведующего отделом культуры он стал единственным фокусником в Рубцовске.

– Фокусами я интересовался с малых лет. Была передача, в которой выступал знаменитый Амаяк Акопян, который показывал фокусы. Это меня сильно зацепило. Попробовал сам, и получилось. Так я «загорелся» фокусами. Не зря говорят, что все закладывается в детстве, – продолжает Дмитрий Жмайло. – Помню, в 3 классе мне делали костюм фокусника. У меня даже был специальный плащ, а вот цилиндра не хватало. В его получении помогло волшебство. Однажды я проснулся и увидел белый цилиндр.

Теперь вместо цилиндра у фокусника Дмитрия Жмайло – черная шляпа. Надев ее, он сразу входит в образ и преображается. В таком виде он кажется настоящим волшебником. Силой мысли Дмитрий гнет ложки, разрывает веревки, ловко работает с шариками. За всем этим скрыта большая работа. Сейчас рубцовский фокусник разработал собственное шоу и приглашает зрителей на свои волшебные программы. Как признается сам Дмитрий, научиться ловко показывать фокусы – это только полдела. Для успеха в этой профессии нужно еще многое.

– Фокус – это лишь малая часть. Еще нужны артистизм и умение чувствовать аудиторию. Надо быть психологом и артистом, а также режиссером своих выступлений. У фокусника должно быть несколько отходов в случае если фокус не удастся, – говорит Дмитрий Жмайло.

В ночь искусств фокусник уже показывал свою первую программу. Зрители, среди которых были не только дети, но и взрослые, с большим интересом и замиранием сердца смотрели известные фокусы в исполнении Дмитрия. В декабре он покажет свою новогоднюю программу. Сейчас в свободное время Дмитрий готовится к театрализованному волшебному представлению.

В своей любви к фокусам он не одинок. До него были рубцовчане, которые тоже занимались в этом направлении и сейчас успешно реализовывают себя в других городах. Среди них – рубцовчанин Илья Ларионов, который является ведущим телепередачи «Битва экстрасенсов», и Максим Киселев, который работает в Санкт-Петербурге.

– Главное – верить в себя, много заниматься, и тогда будет результат. А еще надо верить в чудеса, и они произойдут с вами, – делает вывод Дмитрий Жмайло.

Галина ПЛУЖНИКОВА.

Естественный отбор

В чемпионате России по греко-римской борьбе среди ветеранов, прошедшем в Кургане, рубцовчанин Евгений Бутузов стал победителем в своей весовой категории.



О том, чтобы вернуться на ковер и снова почувствовать вкус борьбы, Евгений Бутузов мечтал давно. Однако к реализации своего замысла приступил лишь год назад. Он пришел в зал спортивной школы №2, где еще мальчишкой осваивал первые броски. Именно здесь он узнал, что такое победа и какова ее истинная цена.

– Пришлось вспомнить многое, что позабылось за прошедшие годы, – признается Евгений Бутузов. – Для того, чтобы выступать на чемпионате России, нужна серьезная и планомерная подготовка.

Восстановить прежнюю форму Евгению помог его наставник – старший тренер отделения греко-римской борьбы спортивной школы №2 Олег Вольф. Им предстояло много работы, но спортсмен и тренер с полуслова понимали друг друга.

– Бывших спортсменов не бывает, – улыбается Олег Вальтерович. – Евгений всегда ярко боролся и в детском, и в юношеском возрасте. Перед тем как отправиться на чемпионат страны, он приходил и тренировался в зале практически каждый день. Боролся со старшей группой наших воспитанников. Для Евгения это стало отличной подготовкой, а для ребят – бесценным опытом.

И все же, несмотря на все тренировки, Евгений сомневался в своей победе на чемпионате. Соревновательный опыт подсказывал, что схватки с сильнейшими борцами России отнюдь не будут легкой прогулкой. Однако его опасения оказались напрасны.

– Когда ехал на чемпионат в Курган, планировал попасть в тройку, а в итоге выиграл свои встречи с явным преимуществом, положив всех соперников на лопатки, – продолжает Евгений. – Надо сказать, что на чемпионате собрались мастера своего дела. Бороться с ними непросто, ведь у всех за плечами богатый соревновательный опыт.

Впрочем, и Евгений отнюдь не новичок. Он мастер спорта по греко-римской борьбе, и до 25 лет у него была (как выражается сам чемпион) – бурная спортивная жизнь.

– Мы знали, что он должен достойно, хорошо отобороться на чемпионате России. Так и вышло, – резюмирует Олег Вольф. – Это пример того, что истинный талант никуда не пропадает и при упорной работе можно достичь любых результатов, даже самых высоких.

Победив на чемпионате России среди ветеранов, Евгений завоевал путевку на чемпионат мира, который должен пройти в следующем году в Хорватии. Рубцовский борец продолжает тренироваться и планирует достойно представить на соревнованиях свою страну, свой край и свой город.

Алексей ВЫСОЦКИЙ.

Финансовый счёт

В Алтайском крае начался ежегодный конкурс школьных проектов (школьных инициатив), выдвинутых и поддержанных старшеклассниками, на право получения гранта из средств краевого бюджета «Я считаю». Максимальный размер гранта составляет 400 тысяч рублей. Данные средства предназначены на развитие объектов школьной инфраструктуры, улучшение учебно-воспитательного процесса, повышение финансовой и бюджетной грамотности, а также гражданской активности учащихся старших классов. Старшеклассники гимназии №3 уже третий год принимают участие в конкурсе. В 2021-2022 учебном году за счет выигранных средств и финансовой помощи родительского сообщества была произведена реконструкция гардероба для обучающихся 5-11 классов. В 2022-2023 году гимназия победила с проектом «Центр досуговой и творческой деятельности», была произведена закупка технического оборудования (ноутбуков, штативов, микрофонов, хромакей-зоны, принтер, мобильные столы, микрофоны) с целью создания качественного фото- и видео--контента для освещения мероприятий на официальных пабликах организации.

В этом году гимназисты вновь участвуют в конкурсе. В первой половине учебного года обучающимся предстоит организовать собрания старших классов, на которых пройдет выдвижение и обсуждение проектов старшеклассниками. По итогам проведенных собраний от каждого старшего класса будет выдвинуто по одному проекту на школьное голосование. Школьный проект, набравший наибольшее количество голосов, направляется на рассмотрение краевой конкурсной комиссии. После этого определяются победители, которые смогут реализовать свой проект.

Ученица гимназии №3
Елена ЗОЗУЛЯ.





ОБЪЯВЛЕНИЯ В ЕЖЕНЕДЕЛЬНИК «РТВ-3 ПРЕДСТАВЛЯЕТ»

Бухгалтер Плюс, ул. Комсомольская, 117
Бухгалтер Юг, пр. Ленина 186
Канцлер, ул. Алтайская, 114
ТРК «Медиасоюз», ул. Октябрьская, 105.

АВТО

КУПЛЮ

♦ АВТОМОБИЛЬ В ЛЮБОМ СОСТОЯНИИ. 8-913-082-20-02

ГРУЗОПЕРЕВОЗКИ

ГРУЗОВЫЕ

♦КВАРТИРОПЕРЕЕЗДЫ. Город, межгород. Сады. Строймусор. Грузчики. Недорого. 8-923-654-81-94
♦Газель-термобудка. Город, межгород. Квартиропереезды. Грузчики. 8-960-945-93-98

ПАССАЖИРСКИЕ

♦СЕМЕЙ (рынки, шубы, стоматология, вокзалы, любые вопросы). 8-962-812-37-05

НЕДВИЖИМОСТЬ
ПРОДАМ

2-КОМНАТНЫЕ

♦2-, Октябрьская, 020, 1 этаж. 8-909-501-71-02

ДОМА, КОТТЕДЖИ

♦Дом, Бобково, с мебелью, есть все. Заходи и живи. 8-913-256-51-83

НЕДВИЖИМОСТЬ
СДАМ

1-КОМНАТНЫЕ

♦1-к квартиру, район 6 школы. 8-913-095-07-02

ГОСТИНИЦЫ, ЧАСЫ, СУТКИ

♦Квартиры посуточно. Любой район, документы. 8-923-164-56-96

НЕДВИЖИМОСТЬ
СНИМУ

♦Очень срочно любое жилье. 8-963-573-63-80

СТРОИТЕЛЬНЫЕ УСЛУГИ

СТРОИТЕЛЬНЫЕ

♦НАТЯЖНЫЕ ПОТОЛКИ БЕЗ ПОСРЕДНИКОВ. Очень низкие цены. Выезд в районы. ГАРДИНА В ПОДАРОК. МЫ НА ОДНОКЛАССНИКАХ: НАТЯЖНЫЕ ПОТОЛКИ БЕЗ ПЕРЕПЛАТ. АЛЕКСАНДР. 8-923-009-79-59

♦НАТЯЖНЫЕ ПОТОЛКИ «ПОД КЛЮЧ». Беру недорого. Монтаж на следующий день. Любая сложность. 8-923-568-88-10

♦НАТЯЖНЫЕ ПОТОЛКИ «ПОД КЛЮЧ». Поставим, как себе. Пенсионерам скидки. Клеим плинтус. 8-960-941-82-25
♦Ремонт квартир. Слом стен. Электрика. Помощь хозяйкам. Недорого. 8-913-271-55-24

ЭЛЕКТРОМОНТАЖНЫЕ

♦Услуги электрика. Быстро, качественно, недорого. 4-77-80, 8-906-963-11-33, 8-913-265-31-86
♦Замена, перенос. Розетки, выключатели, люстры, проводка, счетчики. Недорого. 8-913-271-55-24

БУРЕНИЕ СКВАЖИН

♦БУРЕНИЕ скважин в доме, на дачных участках. Гарантия 3 года. Пластик. Сливные ямы. Горизонтальное бурение. Фиксированная цена. 8-983-384-15-28

СТРОЙМАТЕРИАЛЫ
ПРОДАМ

♦ПИЛОМАТЕРИАЛ: ДОСКА обрезная, необрезная 25, 30, 40, 50 мм, длиной 2, 3, 4, 6 м. БРУС, брусок. 7-28-26, 8-906-960-61-20, 8-913-367-66-88

♦Горбыль пиленый, колотый, деловой. Чурочки некрупные. Столбики. Прожилины. 8-923-161-94-90

БЫТОВАЯ ТЕХНИКА
ПРОДАМ

♦Телевизор, приставку, DVD. 8-983-174-49-37

РЕМОНТ БЫТОВОЙ ТЕХНИКИ

ХОЛОДИЛЬНИКИ

♦Срочный ремонт холодильников и стиральных машин. 8-923-167-48-85

♦Ремонт холодильников на дому. Гарантия. Выезд в села. ИП Злотников. 8-913-274-92-99, 4-37-79

ТЕЛЕВИЗОРЫ

♦Ремонт любых телевизоров. Старых, новых, современных. 8-929-391-49-23, 5-46-20
♦Ремонт телевизоров на дому у клиента. Без выходных. Вызов бесплатно. Пенсионерам скидка. Гарантия до 12 мес. Стаж работы 30 лет. 8-913-089-28-52, 8-909-504-29-58

ЭЛЕКТРОПЛИТЫ, СВЧ-ПЕЧИ, ВОДОНАГРЕВАТЕЛИ

♦Ремонт электроплит, духовок, водонагревателей у Вас дома. Районы. Качественно. Без выходных. 8-913-093-36-36

МЕБЕЛЬ

ПРОДАМ

♦Диван-кровать угловой. Недорого. 8-963-572-14-54

КОМПЬЮТЕРЫ

КОМПЬЮТЕРНЫЕ УСЛУГИ

♦Профессиональная помощь с компьютером. Недорого. 8-913-253-34-44, 8-952-000-34-35, Александр
♦Ремонт ноутбуков, компьютеров. Возможен выезд на дом. 8-913-085-98-53

ЖИВОТНЫЕ

ОТДАМ

♦Отдам котят в добрые руки. 8-923-747-85-59

РАБОТА

ТРЕБУЕТСЯ

♦Предприятию требуются инженер-программист, составитель поездов, машинист тепловоза, слесарь-ремонтник, оператор линии в производстве пищевой продукции, аппаратчик мукомольного производства, электромонтер по ремонту и обслуживанию электрооборудования. 4-26-10

♦Гимназии № 11 учителя начальных классов, русского языка, электрик, рабочий. 2-99-04

♦Разносчики газет: АТЭ, центр (бульвар Победы, - Ленина, Громова – Комсомольская, Дзержинского – Калинина, Ленина - Комсомольская), Гражданский – Рубцовский. 8-900-189-60-71, в рабочие дни с 10.00 до 18.00

РАЗНОЕ

ПРОДАМ

♦Всю зиму картофель. Краснощеково. Домашний, отборный. Доставка бесплатно. 8-902-146-73-83
♦Памперсы «4» - 20 штук, 1000 р., пеленки 60х90 – 20 штук, 400 руб., два кресла б/у, в отличном состоянии – 2000 руб. 9-14-83, до 15 часов
♦Памперсы взрослые. Размер 2. Недорого. 8-923-650-89-01

КУПЛЮ

♦Елочные игрушки, кукол, чайные пары (СССР). 8-906-960-45-53

♦Плюшевые коврики, бижутерию (СССР). 8-923-001-38-88

УСЛУГИ РАЗНОЕ

♦Ремонт, регулировка пластиковых окон. Отделка откосов. 8-923-642-67-32

♦ВЫВЕЗЕМ МЕТАЛЛОЛОМ. 8-903-933-83-35



16+
РУБЦОВСК .info
Новости Афиша Справочник Экспертное мнение Погода Фотоотчеты
www.rubtsovsk.info

Медиа Союз
Учредитель – ООО «Медиасоюз»
Директор Кох Ирина Октамовна

Главный редактор: Радченко Александр Владимирович
Адрес редакции и издателя: 658204, Алтайский край, г. Рубцовск, ул. Октябрьская, 105.
Телефон 22–880. rtv3gazeta@yandex.ru.
Информационная служба: 22–799
Распространение газеты: 22–998
Отдел рекламы: 22–884

Рекламно-информационный еженедельник «РТВ-3 представляет». Регистрационный номер ПИ № ФС 12-0625 от 24.11.05 г. выдано Управлением Федеральной службы по надзору за соблюдением законодательства в сфере массовых коммуникаций и охране культурного наследия по Сибирскому федеральному округу. Подписной индекс ПП358. Газета распространяется по подписке, в розницу (цена свободная) в г. Рубцовске, Рубцовском, Егорьевском, Волчихинском, Угловском, Змеиногорском, Третьяковском, Локтевском районах.

Ответственность за достоверность информации в рекламных материалах несут рекламодатели. За содержание частных объявлений редакция ответственности не несет. Перепечатка любой информации без согласования с ООО «Медиасоюз» не допускается

Печать – АО «Советская Сибирь», Адрес типографии (630048), Новосибирская обл. г. Новосибирск, ул. Немировича-Данченко,104.
Тираж 30200.
Подписано в печать 23.11.2023 по графику в 17.00, фактически в 17.00.
Газета сдана в печать в 15.00.
Заказ № 521

РТВ 31 №42 / 24 ноября 2023

Из Рубцовска с любовью

В рамках «Больших гастролей» труппа Рубцовского драматического театра выступила в Свердловской области



Программа «Большие гастроли» стартовала в 2014 году. Проект был призван объединить и сформировать единое культурное пространство страны, расширить рамки творческого взаимодействия театральных коллективов и привлечь новых зрителей. Данная программа реализуется в рамках Всероссийского гастрольно-концертного плана Министерства культуры Российской Федерации. Особенность проекта в том, что благодаря государственной поддержке театры имеют возможность привезти в другие города свои большие спектакли – с полным актерским составом, костюмами и полноценными декорациями. Большие гастроли имеют несколько направлений: федеральное, межрегиональное и другие. Межрегиональное направление программы является одним из самых масштабных. В 2023 году участие в ней приняли 99 коллективов. Среди них и Рубцовский драматический театр.

Как все начиналось?

Впервые за 85-летнюю историю рубцовские артисты отправились на гастроли в Иркутскую область в 2022 году. Благодаря «Большим гастролям», они побывали в Ангарске, где сыграли два спектакля, которые проходили в большом зале ДК «Нефтехимик». На представлениях был аншлаг. Помимо этого, Рубцовский драматический театр показал спектакль для военнослужащих и членов их семей.

– Для нас участие в такой программе имеет большое значение, – говорит директор театра Станислав Спивак. – Такой культурный обмен дает возможность познакомиться с репертуаром других театров, актеры получают новый стимул для творчества и приобретают уникальный профессиональный опыт. В свою очередь зрители других городов могут увидеть лучшие спектакли гастролеров.

Культурный обмен

В этом году Рубцовский драматический театр вновь стал участником программы. Накануне гастролей в Рубцовске побывали артисты театра имени Чехова города Серова Свердловской области. Местным зрителям гости показали три спектакля. Рубцовчане тепло встретили уральских артистов и с интересом посмотрели их работы.

1 ноября с ответным визитом Рубцовский драматический театр отправился на гастроли в Серов, где показал тоже три спектакля: «Палата бизнес-класса», «Модная лавка» и «Волшебная лампа Аладдина». Впрочем, рубцовские артисты поехали в Серов не только для демонстрации своих постановок, но и для того, чтобы достойно представить свою малую родину. Гастроли – это еще и познавательное путешествие. В пути есть время подумать, пообщаться в непринужденной обстановке друг с другом. Под стук колес мчащегося поезда приятно выпить кружечку чая и порассуждать об искусстве.

Екатеринбург – город исторический

Проехав сотни километров, поезд останавливается в красивейшем городе – Екатеринбурге. В полтретьего ночи артисты на такси мчатся в Дом актера, двери которого для посетителей открыты круглосуточно. С первых минут рубцовчан окружили вниманием и заботой. Дом актера расположен в здании под номером восемь по улице Восьмого Марта, в старейшем особняке купцов Тупиковых. Все здесь, от мебели до интерьера, напоминало о богатой истории этого здания. Скоротать ночное время до утра помог чай с сушками и печеньем, а также игра на пианино и пение артистки Ольги Синеокой. Время ожидания поезда до Серова артисты потратили на расширение своего кругозора. Для рубцовских артистов организовали интересные экскурсии. Сопровождал труппу художественный руководитель, заслуженный артист Российской Федерации Илья Скворцов. Он провел гостей по комнатам Дома актеров. Затем рубцовчане отправились на экскурсию по городу и посмотрели достопримечательности Екатеринбурга. В частности, побывали в музее Высоцкого, где увидели вещи, которыми пользовался актер и поэт. Посетили также музейно-выставочный центр, где с интересом ознакомились с экспозицией «Дом Романовых и Урал». Специальный раздел выставки посвящен биографии императора Николая II и гибели царской семьи в Екатеринбурге.

Привет, Серов!

Вскоре поезд «Ласточка» уже мчал рубцовских актеров в Серов, где их уже ждали коллеги по искусству. Несмотря на переезды и усталость, у всех было приподнятое настроение и, конечно, волнение. Как встретит местная публика? После шестичасовой дороги гостей встретил директор театра имени Чехова Владимир Пантелеев. Погрузив вещи в автобус, отправились в гостиницу под романтичным названием «Надеждинская».

Большие гастроли проходили в помещении Дворца металлургов, где и располагается театр имени Чехова. Первыми зрителями рубцовчан стали школьники. Им показали спектакль «Волшебная лампа Аладдина». Это было отличным подарком детям во время осенних каникул. Школьники с интересом посмотрели представление. Больше всех понравился детворе джинн в исполнении Сергея Волобуева. Вот что они написали в книге отзывов: «Спектакль позволил окунуться в мир сказочных героев. Нам запомнятся яркие костюмы, декорации, спецэффекты и отменная игра артистов. Благодаря федеральному проекту «Большие гастроли» мы смогли увидеть спектакль из далекого Алтайского края. Коллектив школы № 14 города Серова».

От палаты до лавки

Успешно прошли и вечерние спектакли. Билеты на постановку «Палата бизнес-класса» раскупили задолго до начала показа. Перед началом спектакля с приветственным словом к зрителям обратилась начальник управления культуры и молодежной политики Серовского городского округа Наталья Мельникова, которая после просмотра самого спектакля выразила восхищение игрой рубцовских актеров.

– Посмотрел спектакль «Палата бизнес-класса». Очень интересный спектакль. Он затрагивает современные проблемы общества. Побольше бы таких, – сказал студент Сергей Волков.

– Остался под впечатлением от актерской игры. Позабавил и комичный сюжет, – добавил его товарищ Андрей Пономарев.

Заключительным этапом больших гастролей стал спектакль «Модная лавка». Публика тепло его встретила, а в зале раздавались крики «Браво!». После спектакля директор театра имени Чехова Владимир Пантелеев поблагодарил рубцовскую труппу и на сцене вручил им диплом за участие в «Больших гастролях».

– Этот проект дает возможность встретить единомышленников, завязать новые творческие знакомства и показать свое профессиональное мастерство в других городах России, – сказал директор театра имени Чехова Владимир Пантелеев.

В гостях хорошо...

Большие гастроли запомнятся артистам Рубцовского драматического театра надолго. Не забудется теплый прием, общение с артистами и встреча с новым зрителем. Это то, ради чего стоит преодолевать сотни километров.

– Гастроли – это одна из важных составляющих в жизни профессиональных артистов. Они позволяют нам показать свое искусство более широкому кругу зрителей, дают возможность получить новый опыт. Кроме того, гастроли позволяют завести новые знакомства и улучшить, отточить свое мастерство. В общем гастроли – это не только работа, но и небольшое приключение, позволяющее почувствовать себя частью большой театральной семьи, – говорит артистка драмы Галина Ростовцева.

Теперь это приключение осталось позади, а впереди – новая работа над спектаклями на сцене родного театра, подготовка к новогоднему репертуару и, конечно, встреча с рубцовским зрителем.

Галина ПЛУЖНИКОВА.