РТВ-3 ПРЕДСТАВЛЯЕТ

16+

(1551)

№3

2 февраля 2024

Еще больше интересных и актуальных новостей, включая электронную версию газеты "РТВ-3 представляет", на сайте Рубцовск.inFo

16+

ИНФОРМАЦИОННО-РАЗВЛЕКАТЕЛЬНАЯ, РЕКЛАМНАЯ ГАЗЕТА. ИЗДАЕТСЯ С 18 МАЯ 1995 ГОДА

Подарок от президента

Несколько раз в неделю Владислава Калугина приходит в ледовый дворец «Гимаев Арена» на тренировки по фигурному катанию. Этим видом спорта девочка увлекалась год назад и с тех пор старается не пропускать занятий.

– Мне очень нравится фигурное катание. И я всегда мечтала о профессиональных коньках, – признается Владислава.

Купить такие коньки не позволял семейный бюджет, и тогда девочка решилась написать электронное письмо президенту.

– Честно говоря, я ни на что не надеялась, но письмо отправила, и через месяц мне пришел ответ от министра спорта. Он спросил размер коньков. А потом маме позвонили и пригласили приехать в Барнаул на торжественное вручение подарка от президента, – вспоминает Владислава. – Это было очень волнительно и трогательно. Вручение проходило в торжественной обстановке в парке «Изумрудный». Коньки, по поручению президента, мне передал губернатор Алтайского края Виктор Томенко.

Так восьмиклассница, учащаяся в лицее № 24, получила подарок от главы государства. С недавних пор она приходит на тренировку по фигурному катанию с новыми профессиональными коньками. Довольна, что осуществилась мечта ее подопечной, и тренер Владиславы – Екатерина Потапова.

– Я очень рада за Владу. Не каждая семья может позволить приобрести такие коньки своему ребенку. Этот подарок – хорошая возможность для дальнейшего развития юной фигуристки. Профессиональные коньки хорошо держат стопу, придают уверенность спортсменке и дают возможность уверенно идти вперед, – говорит тренер по фигурному катанию Екатерина Потапова. – Я хочу поблагодарить нашего президента за то, что он поддерживает детей, которые занимаются спортом!

Теперь Владислава оттачивает на льду различные элементы. Смело делает вращения и совершает прыжки. 17 февраля она в составе городской команды отправится на соревнования в Барнаул. Коньки от президента России непременно станут талисманом для рубцовской фигуристки и принесут ей удачу.

Галина ПЛУЖНИКОВА.
Фото Натальи НОВИКОВОЙ.







ПРОФНАСТИЛ
ЧЕРЕПИЦА
любые размеры
до сантиметра
АВАНГАРД
Рабочий тракт, 41
т.8-961-990-7755
8-923-656-6644
ИНН 2209048738
Почта банк №650 от 25.03.2016
ОТП банк №2766 от 27.11.2014
Тинькофф №2673 от 24.03.2015

РТВ-3 №3 / 2 февраля 2024

Марафон памяти

В связи с 80-летием полного освобождения Ленинграда от фашистской блокады в Центральной городской библиотеке состоялся Марафон памяти «Блокада».

Рубцовчане самых разных возрастов откликнулись на приглашение библиотекарей вместе читать «Блокадную книгу» писателей-фронтовиков Алеся Адамовича и Даниила Гранина. Книгу, большую не только по объему, но и по содержанию, правдивости и драматичности. С раннего утра и до вечера голосами рубцовчан были озвучены воспоминания ленинградцев. В марафоне участвовали около 300 человек, в основном учащиеся общеобразовательных школ города. В качестве чтецов выступили руководители учреждений культуры и образования, депутаты, предприниматели и педагоги, школьники, студенты и библиотекари – всего 92 чтеца.

В зале стояла тишина. Слушатели, затаив дыхание, вместе с чтецами перелистывали, переживали одну за другой драматичные страницы истории ленинградской блокады, рассказанной теми, кто выстоял, пережил неимоверно трудные блокадные годы.

Такой масштабный марафон впервые провели в Рубцовске в 2015 году. Была даже организована прямая трансляция. Команда организаторов получила много откликов от участников и зрителей. Самым дорогим для библиотекарей стало письмо коллег из Центра чтения Российской национальной библиотеки (Санкт-Петербург) и автора «Блокадной книги» Даниила Гранина: «Здравствуйте, уважаемые коллеги! Хотим сердечно поблагодарить вас за Марафон памяти «Читаем «Блокадную книгу», а также передать огромный привет и искреннюю благодарность за него от автора книги – Даниила Александровича Гранина. Он был очень тронут этой новостью и желает вам дальнейших успехов и замечательных читателей».

После чтения «Блокадной книги» вниманию участников была представлена выставочная экспозиция: художественные и документальные издания и альбомы с репродукциями художников, открытки, поэтические сборники Ольги Берггольц и Веры Инбер, блокадные дневники, грампластинки. Ярким дополнением выставки стала инсталляция, выполненная художником Тимуром Шахмухаметовым, которая погружает в атмосферу осажденного Ленинграда. Звучала знаменитая Седьмая (Ленинградская) симфония Дмитрия Шостаковича.

В день Марафона был дан старт акции «Никто не забыт». Центральная библиотека приглашает рубцовчан вспомнить имена своих героев – участников Великой Отечественной войны и тружеников тыла, написать их имена на звездах и разместить на специальном стенде выставки. Участники марафона уже разместили на нем 94 звезды.

Выставка «Блокада Ленинграда» будет работать до 10 февраля в зале художественной литературы.

Заведующий методическим отделом Центральной городской библиотеки Любовь ЗАРЕМСКАЯ.
Фото Алены САВИЦКОЙ.



Не хлебом единым

Рубцовск присоединился к Всероссийской акции памяти «Блокадный хлеб»



Кусочек черного хлеба на разносе у волонтеров акции выглядит, как сувенирная продукция, а для жителей блокадного Ленинграда это было единственное спасение от голодной смерти. Своего минимального веса хлебный паек достиг в ноябре 1941 года, когда детям и иждивенцам полагалось 125 граммов продукта, состоявшего из жмыха, отрубей, мучной пыли и сосновой коры. Всероссийская акция «Блокадный хлеб» проводится не только в память о погибших во время блокады Ленинграда, но и призвана напомнить о беспрецедентном мужестве жителей города на Неве.



– Рубцовск поддерживает эту акцию в первый раз. Мы считаем, что очень важно напомнить нашим согражданам о тех сложных условиях, в которых выживали ленинградцы, – говорит один из организаторов акции «Блокадный хлеб» Никита Кобзев. – Важно, чтобы молодежь знала историю, а старшее поколение ее не забывало.

Организаторами акции памяти в Рубцовске выступили. Дворец культуры «Тракторостроитель» и молодежный театр «Экспресс». Помощь оказали волонтеры из медицинского колледжа, а саму продукцию предоставил один из рубцовских предпринимателей. Акция проходила два дня, в течение которых рубцовчанам предлагали отведать хлебный паек и напоминали, что в этом году исполняется 80 лет со дня окончательного снятия блокады Ленинграда. По словам организаторов, акция в Рубцовске должна стать традиционной.

Сергей ДЫМОВ.
Фото Арины ВОЛОЩЕНКО.

stone СТОУН
Всегда комфортные условия!
КОНДИЦИОНЕРЫ
продажа, установка обслуживание
ДЗЕРЖИНСКОГО, 13
ост. «Машиностроительный техникум»
777-55

Еще больше интересных и актуальных новостей, включая электронную версию газеты "РТВ-3 представляет", на сайте Рубцовск.info
16+

АРТДИЗАЙН НАТЯЖНЫЕ ПОТОЛКИ
Зал – 17 кв.м за 6980 руб.
Комната – 12 кв.м за 4950 руб.
Кухня – 6 кв.м за 2870 руб.
с установкой люстр и гардин
ПОДРОБНОСТИ У МЕНЕДЖЕРОВ КОМПАНИИ
Светильники в ПОДАРОК!!!
8 913 081 2177 Акция до 29 февраля 2024г. !!!

ООО «ЛАВИТ»
Рабочий тракт, 20
8(38557)2-70-66
8-960-936-3878
МЕТАЛЛОПРОКАТ
АРМАТУРА, ЛИСТ, КРУГ, КВАДРАТ, ШВЕЛЛЕР, ТРУБА ЭЛЕКТРОСВАРНАЯ, ТРУБА ПРОФИЛЬНАЯ, КРЕПЕЖ, ПЕЧНОЕ ЛИТЬЕ, ВСЕ ДЛЯ СТРОЙКИ И РЕМОНТА

ТЕЛЕФОН РЕКЛАМНОГО ОТДЕЛА
22-884

Государственные инициативы

Что изменится в жизни россиян с 1 февраля 2024

С первого дня февраля 2024 года в силу вступит ряд изменений, который коснется многих сфер жизни россиян. Наибольшее влияние государственных инициатив ощутят граждане, получающие государственные выплаты и пособия.

Индексация выплат льготникам

С 1 февраля 2024 размер ежемесячных денежных выплат (ЕДВ) федеральным льготникам увеличится на 7,4%. Среди категорий граждан России, которых коснутся данные изменения:

– ветераны Великой Отечественной войны;

– герои России, СССР и Герои Труда;

– инвалиды всех групп;

– лица, подвергшиеся воздействию радиации после аварии на Чернобыльской АЭС и других.

Полный список тех, кому положены увеличенные выплаты, опубликован на сайте Социального фонда России (СФР).

Размер выплаты зависит от категории, к которой относится льготник, способов получения им набора социальных услуг (НСУ) и региона проживания.

Так, если человек не воспользовался НСУ в виде предлагаемых бесплатных лекарств и медицинских товаров, бесплатного проезда на общественном транспорте, путевок в санаторно-курортное лечение, он получит доплату в 1469,74 рублей к своей ежемесячной денежной выплате.

Повышение пенсий

С начала февраля пенсионерам старше 80 лет будет выплачиваться фиксированная часть страховой пенсии в двойном размере. Так, граждане, входящие в эту категорию, будут получать 16 269,76 рублей.

Увеличенная денежная выплата автоматически назначится в месяц исполнения 80-летия, поступать на счет пенсионера начнет со следующего расчетного периода.

Кроме того, в первый день февраля произойдет увеличение пенсии опекунов, на попечении которых находятся не состоящие на полном гособеспечении инвалиды с детства, либо нетрудоспособные члены семьи.

Гражданам данной категории будет поступать повышенная фиксированная выплата к страховой пенсии, размер которой составит 10 846,51 рублей. Тем пенсионерам, на иждивении которых находятся два подопечных, положена выплата 13 558,14 рублей, а опекунам трех нетрудоспособных лиц — 16 269,77 рублей.

Индексация материнского капитала

В феврале 2024-го размер материнского капитала увеличится на 7,4%.

Сумма выплаты на первого ребенка составит 630,4 тысячи рублей. А на второго новорожденного, если первенец появился на свет ранее 2020 года, положен максимальный материнский капитал — 833 тысячи рублей.

Кроме того, изменения коснутся и тех родителей, которые уже получали денежную сумму за рождение первого ребенка. В таком случае семье, пополнившейся во второй раз, выплатят 202,6 тысячи рублей.

Индексация пособия по беременности и родам

С 1 февраля на 7,4% увеличатся и ежемесячные пособия, выплачиваемые по беременности и родам.

Так, начиная с последнего месяца зимы, мамы станут получать 922,65 рубля, в то время как еще в предыдущем месяце им выплачивали 859,08 рубля.

Поправки в законе о работе коллекторов

С 1 февраля 2024-го в силу вступят поправки, уточняющие способы взаимодействия коллекторов с должниками. Согласно нововведениям, кредитор или же его представитель имеет возможность связаться с неплательщиком с помощью следующих способов:

– личных встреч;

– общения по телефону;

– автоматизированного интеллектуального агента, разговор с которым будет записываться (в этом же случае у должника есть возможность переключиться на живого сотрудника);

– различного вида сообщений: текстовые, голосовые и другие сообщения, в том числе и на Госуслугах — для взаимодействия с помощью последнего из перечисленных вариантов требуется согласие заемщика;

– письменной корреспонденции по месту жительства или пребывания должника.

По обоюдному соглашению сторон возможны и другие способы взаимодействий.

Подготовил Сергей ИВАНОВ.

Рабочая смена



В рамках ежегодной Всероссийской акции «Студенческий десант» в полиции Рубцовска прошло мероприятие для студентов, которые попробовали себя в роли сотрудников ДПС. Кратковременная стажировка началась в госавтоинспекции. Студенты вместе с экипажем дорожно-постовой службы приняли участие в несении службы.

– Я мечтаю работать в полиции, а потому мне интересно участвовать в этой акции. Подобный опыт дает хорошее представление о работе сотрудников ДПС, – говорит студентка Кристина Винокурова.

Валерия Срыбная тоже планирует связать свою жизнь с работой в правоохранительных органах.

– Я тоже с детства мечтала о работе в полиции. Смотрела много фильмов на эту тему. Кстати, там очень много представительниц женского пола. Они проявляют логику, демонстрируют аналитический подход к расследованию преступлений. Все это необходимо для того, чтобы работать в этой нелегкой сфере, – говорит Валерия Срыбная.

Опыт работы в качестве сотрудников ДПС им непременно пригодится. Облачившись в жилеты и взяв в руки листовки, участники акции, совместно с сотрудником рубцовской госавтоинспекции, раздавали памятки водителям автомобилей. Сотрудники полиции остались довольны своими будущими коллегами. Оценил участие студентов и председатель общественного совета при УВД Алексей Мостович.

– Цель данной акции – поближе познакомить студентов с требованиями, предъявляемыми к людям, работающими в нашей сфере, – рассказывает председатель общественного совета при УВД Алексей Мостович.

Не секрет, что работать в полиции сможет не каждый. Здесь нужны люди особой закалки, обладающие аналитическим умом, высокой культурой и хорошим знанием законов.

– В полиции должны работать люди грамотные, знающие все нормативные документы, стрессоустойчивые и трудолюбивые. Надо уметь общаться с населением, иметь психологические навыки, а также обладать такими чертами характера, как мужественность, решительность и стойкость. Немаловажную роль имеет общая физическая и спортивная подготовка. Например, сотрудникам ДПС приходится стоять на посту в любую погоду, будь то мороз зимой или жара летом. Помимо этого надо быть готовым ко всему: перестрелкам, погоням и задержаниям. Красиво только в кино, а в жизни трудно, – продолжает Алексей Мостович.

Студенческий десант побывал на так называемом разводе патрульно-постовой службы. Это стало второй частью стажировки студентов. Сотрудники полиции, вооруженные пистолетами и блокнотами с ручкой, выслушали сводки, ориентировки, а также рассмотрели конкретные бытовые ситуации. Затем студенты, вместе с патрульными, заступили на дежурство. Для того, чтобы молодые люди получили представление о работе сотрудника ДПС, для них подготовили «учебный» грабеж. Его кульминацией стало постановочное задержание преступника по горячим следам. Алгоритм действий в таких случаях отработан поминутно. Выясняют местоположение потерпевшего, садят его в машину, узнают приметы преступника и начинают его поиск. После задержания злоумышленника везут в отделение полиции. Студенты увидели, как оперативно поступает информация о совершенном преступлении, как происходит взаимодействие патрулируемых нарядов и как происходит задержание самого подозреваемого.

В заключение мероприятия командир отдельного батальона патрульно-постовой службы полиции Юрий Рубахин пригласил студентов после окончания ВУЗа поступать на службу в органы внутренних дел.

Галина ПЛУЖНИКОВА.

Эффективное обслуживание

Коммунальный автопарк Рубцовска пополнился новой техникой. 29 января от Правительства Алтайского края город получил машину-мастерскую, предназначенную для оперативного устранения аварийных ситуаций на коммунальных системах города. Автомобиль ГАЗель NEXT, после оформления всех необходимых документов, будет передан одному из предприятий коммунальных служб Рубцовска. Как уточнили в пресс-службе городской администрации, машина-мастерская позволит улучшить оперативность реагирования на аварийные ситуации и обеспечить более эффективное обслуживание коммунальной инфраструктуры города.

На благо города

Один из крупнейших производителей подсолнечного масла в России – группа компаний «Благо» планирует реализовать в Рубцовске крупный инвестиционный проект. Об этом в своем телеграм-канале написал губернатор края Виктор Томенко. Он также добавил, что объем вложений на сегодняшний день оценивается в сумму более 14 миллиардов рублей. Планируется построить элеватор на 120-130 тысяч тонн зерна, а также мультикультурный завод по переработке мощностью около 2 тысяч тонн в сутки — в первую очередь с расчетом на подсолнечник и рапс. В Рубцовске планируется создать около 360 рабочих мест. Согласно плану, полностью реализовать проект компания намерена не позже 2030 года. Масло группы компаний «Благо» востребовано и по всей России, и за рубежом. Объемы переработки и экспорта увеличились за последние пять лет в несколько раз. Глава региона выразил уверенность, что новый проект в Рубцовске, как и уже действующие, будет востребован. А со стороны органов власти группе компаний будет обеспечена необходимая поддержка.

Яна ПИСАРЕВА.

Туристический потенциал

Опубликован Национальный туристический рейтинг за 2023 год. Он сформирован журналом «Отдых в России» совместно с Центром информационных коммуникаций «Рейтинг» на основании комплексной оценки регионов Российской Федерации. Алтайский край в списке занял восьмое место. Как отмечают в краевом управлении по развитию туризма и курортной деятельности, при составлении рейтинга учитывались 10 критериев: уровень развития туристической отрасли и инфраструктуры, туристская уникальность и привлекательность региона, продвижение туристического потенциала в информационном пространстве, туристский поток как показатель интереса к отдыху в регионе и другие.

Сергей ИВАНОВ.



Твёрдое решение



Порадовать близких, родных, коллег и друзей интересными подарками хочется каждому. Но в магазинах подобрать оригинальный презент сложно. Жителям города Рубцовска повезло, так как свою неповторимую продукцию предлагает семья Чуйковых. Дмитрий Чуйков для открытия гипсовой мастерской воспользовался помощью социального контракта.

– В нашей семье два сына, 17 лет и 1,8. Когда жена ушла в декрет, финансовое положение семьи изменилось. Тогда мы задумались о собственном деле, – рассказывает Дмитрий Чуйков. – Посмотрели много идей в интернете и нашли видео, где делают контейнерные свечи в стеклянных стаканах. Вскоре решили сами сделать подсвечники из гипса.

Начинающие предприниматели прошли обучение производству изделий из гипса и приступили к изготовлению. Сначала Дмитрий с женой Евгенией создавали поделки исключительно для себя либо как подарки для родственников. Однако вскоре все изменилось.

– Увидев наше творчество, друзья посоветовали начать собственное дело и рассказали про социальный контракт. В соцзащите специалисты подробно пояснили нюансы, и мы подали документы, – продолжает Дмитрий.

В итоге семье была оказана финансовая поддержка на сумму более 330 тысяч рублей.

В течение месяца супруги закупали оборудование для производства, материалы и все необходимые атрибуты. Параллельно с организационной частью будущего бизнеса они принимали заказы на подарочные наборы, а также на гипсовые подсвечники.

– Мы уже имеем постоянных клиентов, а наше семейное дело превратилось в «Гипсовую мастерскую семьи Чуйковых»! Хотим поблагодарить социальную защиту за неоценимую помощь в этом начинании, – говорит Дмитрий Чуйков.

Благодаря социальному контракту семье удалось воплотить идеи в реальность. У них появилась возможность развивать собственное дело и увеличивать свой доход.

В 2024 году социальные контракты можно заключить по четырем направлениям:

– поиск работы и трудоустройство;

– осуществление индивидуальной предпринимательской деятельности;

– ведение личного подсобного хозяйства;

– осуществление иных мероприятий, направленных на преодоление трудной жизненной ситуации.



За дополнительной информацией обращаться в рабочие дни социальной защиты населения: г. Рубцовск, пр. Рубцовский, 62; тел.: 8 (385-57) 5 40 13, 8 (385-57) 5 42 00,8-983-600-4099.

Подготовил Сергей ИВАНОВ.

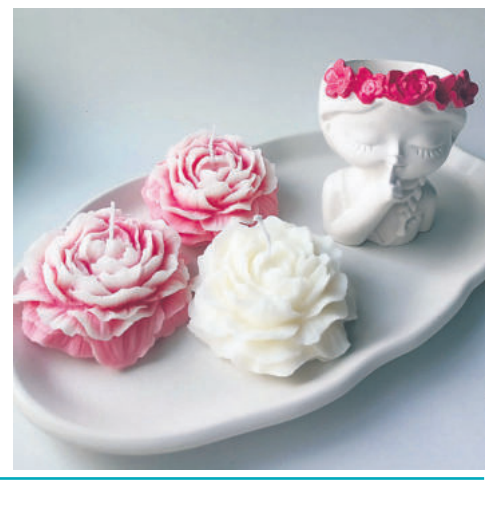

Маршрут в будущее



Лицей «Эрудит» является площадкой, где педагоги делятся своим опытом по воспитанию успешных детей. В этот раз они подготовили городской семинар-практикум «Маршрут в будущее» для заместителей директоров по воспитательной работе.

Тема, которой было посвящено мероприятие, является актуальной. Заместитель директора по воспитательной работе Татьяна Шевченко рассказала, как влияет конкурсное движение учащихся на их профессиональное самоопределение.

– Очень важно помочь детям найти свое место в жизни, определить их будущее, – говорит Татьяна Шевченко.

В лицее создают атмосферу, которая способствует раскрытию способностей каждого ученика. Девиз этого образовательного учреждения: от успеха в лицее к успеху в жизни.

– В стенах нашего лицея мы создаем детям ситуацию, где они могли бы развить художественные или любые другие способности, – продолжает Татьяна Шевченко.

Видимо, поэтому у школьников много побед на городском, краевом и даже всероссийском уровне. Они являются настолько значительными, что ребятам есть о чем рассказать даже опытным педагогам. На семинаре-практикуме о своем маршруте в будущее рассказала победительница Всероссийского конкурса «Большая перемена-2023» Виктория Клочкова. Одиннадцатиклассница шла к своей цели три года и достигла ее. Видимо, не зря имя Виктория значит победа.

– В конкурсе «Большая перемена» приняли участие более трех миллионов человек. За победу в финале боролись 1500 старшеклассников со всех регионов страны. Конкурсные испытания были посвящены теме «Горжусь Россией», где особое внимание уделили традициям и семейным ценностям. Конкурс длился восемь месяцев. За это время участники разрабатывали проекты и решали кейсовые задания. Я создала бренд-персонаж для Банка России. Два очных этапа конкурса – полуфинал и финал – проходили в детских центрах «Океан» и «Артек». Там я работала в команде с ребятами, где мы разработали игру для подростков, направленную на укрепление семейных ценностей, – делится историей своего успеха Виктория Клочкова.

Себя в будущем Виктория видит в сфере режиссуры и продюсирования. На полученный миллион она собирается открыть свой продакшн, где и планирует развивать свое творчество. Виктория собирается поступить в Санкт-Петербургский государственный институт кино и телевидения на специальность «Реклама и связи с общественностью». Девушка мечтает снимать музыкальные клипы, создавать рекламу и писать сценарии. Она не ждет больших перемен, а предпочитает действовать сама. Например, Виктория уже сняла свой первый музыкальный клип на национальном открытом чемпионате «Арт-мастерс», тизер к русской народной сказке про Василису Прекрасную и рекламу для Российских железных дорог.

Большое внимание в лицее также уделяют российскому «Движению первых». Председатель первичного отделения Максим Местовский в составе краевой делегации побывал на выставке-форуме «Россия» на ВДНХ в Москве.

– Мне нравится участвовать в «Движении первых». Можно выбрать любое направление, которое тебе по душе. Для меня это хобби, – говорит учащийся 10 класса лицея «Эрудит» Максим Местовский.

Каждый из учеников в процессе обучения раскрывается и определяет свой жизненный путь. Ученица 10 класса Екатерина Талаева уже известна в городе как подающий большие надежды художник. Она подготовила для педагогов мастер-класс под названием «Мир глазами художника».

– Я провела уже несколько мастер-классов. Их смысл в том, чтобы научиться легко выполнять сложные рисунки. Мои мастер-классы приносят людям добро и помогают взглянуть на мир другими глазами, – говорит Елена Талаева.

Прошедший семинар-практикум дал тему для размышления и схему успеха для каждого ребенка. Если кратко, то выглядит она так: надо не бояться меняться самому и менять мир вокруг себя, стремиться вперед и принимать различные вызовы.

– Надо просто верить в себя и идти дальше, – делает вывод Виктория Клочкова.

Светлана СНЕЖКО.



Мастер на все руки

Рубцовчане, интересующиеся живописью и посещающие картинную галерею, знакомы с творчеством рубцовского художника Сергея Петрова. Его пейзажи, натюрморты и графика западают в душу зрителям с первого взгляда. Ценители живописи отмечают, что в них своя энергетика. Сергей Игоревич – участник всех ежегодных сборных рубцовских выставок, а самого мастера можно увидеть не только за мольбертом с кистью. На протяжении многих лет он занимается строительством снежно-ледового городка на центральной площади города и является создателем чучела – символа зимы, которое сжигают на Масленицу. Художник принимал участие во многих городских издательских проектах. Его картины размещены в настенных календарях. Сергей Игоревич проиллюстрировал три сборника стихов местных поэтов. Его величают на все руки мастером.

– Сергей Игоревич, скажите, такая универсальность – это талант или необходимость?

– Я бы сказал, что умение быть разносторонним – это, конечно, проявление способностей. Есть в этом как свои плюсы, таки минусы. Это хорошо, когда ты можешь реализовать свои возможности в разных направлениях. Интересно переключаться на разные творческие задачи: то ты скульптор, то живописец. Это судьба и роль провинциального художника. Приходится делать и уметь все. Минус в том, что для достижения высоких результатов в творчестве необходимо глубокое погружение и проникновение во что-то одно, а не заниматься одновременно разными направлениями деятельности.

– В чем, по Вашему мнению, состоит миссия художника?

– У каждого свой путь в искусстве. Прежде всего назначение художника состоит в том, чтобы нести людям радость своим творчеством.

– Что вдохновляет Вас на творчество?

– В первую очередь, конечно, природа. Люблю рыбачить на Чарыше. Там такие красоты. Для художника полное раздолье. Вдохновить может любой предмет. Например, в краеведческом музее много интересного. Каждый экспонат связан с историей.

– Нужен ли кругозор художнику и можно ли определить по его работам, насколько разносторонен мастер живописи?

– Это сразу чувствуется. Если у художника узкий кругозор, но техника доведена до совершенства, работы получаются пустые и холодные. Такие картины посмотрел и забыл. Важен смысл. Считаю, что живопись должна содержать мысль. Раскрывать внутренний мир художника, его замысел.

– Работы каких местных художников Вам интересны?

– Такой художник, как Евгений Понеделко ставит перед собой сложные задачи и успешно их решает. Валентин Пелевин не повторяется в творчестве. Он всегда в поиске.

– Что цените в художниках?

– У живописца должен быть колорит, точный рисунок и интерес к изображаемой теме. В картине должна быть композиционная цельность, единство стиля, ритмичность и выразительность. Особо ценю оригинальность.

– Кто Ваши кумиры в живописи?

– Раньше меня привлекали импрессионисты, и это сказывалось на стиле моей живописи. Интересовал Ван Гог, Сезан. Восхищаюсь Врубелем, и этот художник до сих пор остается одним из моих самых любимых. В 1998 году в Москве мне посчастливилось побывать на выставке Врубеля в Центральном выставочном зале. Впечатления от него остались на всю жизнь.

– В каких техниках и жанрах Вы работаете?

– Работаю в разных жанрах изобразительного искусства. Но особенно люблю писать пейзажи, натюрморты маслом и графику люблю. Такая разносторонность характерна для многих художников. Я придерживаюсь реалистической школы изобразительного искусства. Техника нанесения краски на холст и подбор цветовой гаммы должны передавать атмосферу и сюжета картин.

– Творчество Вы успешно совмещаете с занятиями в изостудии. Чем интересна Вам эта работа?

– Очень, очень интересна. Ведь ты видишь, как на твоих глазах рождается художник. У меня занимаются люди разного возраста и разной подготовкой. Среди них пенсионеры, студенты и школьники. Одни хотят научиться рисовать, другие – подготовиться к поступлению в ВУЗ. Мои занятия носят индивидуальный характер. У меня много учеников, и некоторые из них нашли себя в живописи. Занимаюсь с учениками в изостудии с 2002 года. Вместе мы придумываем темы и сюжеты, разбираем и оцениваем работы. Каждый имеет возможность проявить себя, испытать радость творчества. Для меня важно не только дать ученикам технические навыки, но и научить их видеть, чувствовать и передавать предметный мир. Не все воспитанники станут профессионалами, но занятия в студии будут им полезны. Ведь они обрели умение видеть прекрасное, и оно будет сопровождать их всю жизнь.

– В связи с этим хочется спросить, а как Вы стали художником?

– В детстве я любил рисовать, но больше мне нравилось лепить из пластилина и глины, которую я нашел во дворе своего дома. Начал творить еще в детском саду. Жил в сибирском старинном городе Енисейске Красноярского края. Читал историческую литературу, потом изображал римских легионеров и деревянные срубы древней Руси. Рисовал лошадей и солдат. В школе меня всегда выбирали в редколлегию стенгазеты. Я участвовал в школьном конкурсе политического плаката и даже стал победителем. Мне доверили оформлять стенды в пионерской комнате. Так я получил навыки художника-оформителя. После восьмого класса поступил на художественно-графическое отделение Енисейского педагогического училища. Участвовал в конкурсах. Мои работы по рисунку, живописи и композиции бывали в числе лучших, и их отбирали в фонды учебного заведения. После окончания я работал учителем черчения и рисования в школе. Затем поступил в Новосибирский педагогический институт на художественно-графический факультет. В Рубцовск я приехал в 1992 году и занимался дизайном интерьеров. В свое время мне довелось оформлять гостиницу «Уют», магазины «Плодовощторга», параллельно проектировал мебель. С 1994 года начал работать в детской художественной школе. Попал туда случайно: преподаватель ушла в декрет, и директор Шамиль Резатдинов попросил довести одну из групп до конца года. Я согласился и получил хороший опыт. И еще понял, что это дело мне по душе. С 1996 года работаю художником-оформителем и художником-реставратором городского краеведческого музея. Пришел сюда благодаря знакомству с художником Долгим, который в то время оформлял зал природы и экологии Алтая. Я подключился к работе и получил первый музейный опыт. Вскоре появилась и мастерская в здании музея.



– Скажите, что главное при написании картины?

– Главное – это идея. Сюжет появляется позже.

– Над чем работаете сейчас?

– Работаю над лирическим пейзажем. Вторая работа – алтайское разнотравье, – языческий сюжет. Мне кажется, что это интересная задумка. Сейчас меня интересует славянская мифология. Появились работы с языческими божествами, потом возникла скифская тема.

Галина ПЛУЖНИКОВА.
Фото Бориса ПЛОТНИКОВА и из личного архива Сергея ПЕТРОВА.

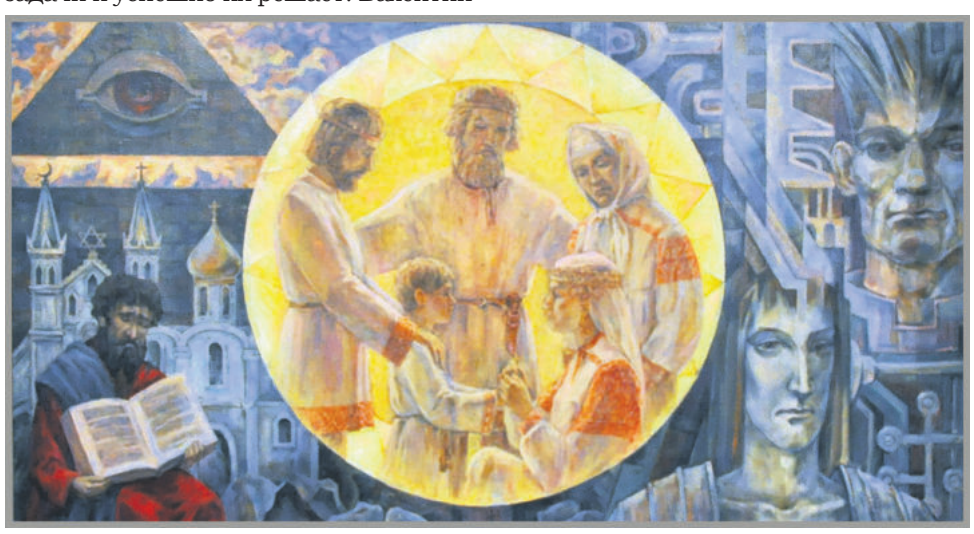



РТВ31 №3 / 2 февраля 2024

Зимний формат

В Рубцовске проходит открытый чемпионат города по зимнему футболу

Какой бы ни была в Рубцовске зима – снежной, теплой или морозной, на стадионе «Торпедо» неизменно проводится открытый чемпионат города по зимнему футболу. В этот раз в нем принимают участие 8 команд: 7 местных и прошлогодние победители соревнований из Горняка. Впрочем, в этом году рубцовчане вознамерились вернуть себе звание чемпионов. Уверенным фаворитом на данный момент является команда МЧС. От них стараются не отставать футболисты из Рубцовского района. Также достойную конкуренцию лидерам составляют «Пограничники». Соревнования проходят в один круг, а имя победителя станет известно после того, как все команды сыграют между собой. Главный судья соревнований Петр Потрываев признается, что футбол на снегу является одной из его любимых разновидностей данной игры.

– Я еще будучи игроком любил зимний футбол. Потому что игры проходят на свежем воздухе, а не в душном зале, – рассказывает Петр Потрываев. – Я считаю, что особенно полезен зимний футбол для юношей, которые занимаются в спортивной школе. У них вырабатывается координация и оттачивается техника. Поле здесь имеет свои особенности в виде неровности. Именно они и влияют на ход игры, а задача футболиста – правильно сориентироваться и, улучив момент, реализовать удачную передачу или атаку на ворота соперника. В общем, спортсмену постоянно надо приспосабливаться к необычным условиям. Это делает его более гибким. В зимний футбол нужно играть хотя бы для здоровья.

Матчи регулярно проходят по выходным на центральном стадионе города с 12 до 16 часов. Итоги соревнований подведут 11 февраля, после чего, в спортивном комплексе «Торпедо», продолжится чемпионат города по минифутболу.

Сергей ДЫМОВ.



Второе командное

Рубцовские спортсмены приняли участие в первенстве и чемпионате Алтайского края по каратэ. В соревнованиях, прошедших в Барнауле, участвовали 470 бойцов со всего региона. Также побороться за победу приехали гости из Республик Алтай и Казахстан. Каратисты соревновались в разделах кумитэ и ката. В результате напряженных боев рубцовчане заняли 2 командное место, завоевав 16 золотых, 21 серебряную и 16 бронзовых медалей. Учащиеся спортивной школы «Юбилейный» Илья Кузнецов и Ксения Сафронова были отмечены призом за лучшую технику, а Алина Простова выполнила 1 спортивный разряд. Помимо этого, Илья Кузнецов стал чемпионом Алтайского края среди мужчин в абсолютном весе. По результатам данных соревнований будет сформирована сборная Алтайского края.

Алексей ВЫСОЦКИЙ.



Собачье дело

На службу в подразделения УФСИН Рубцовска приняли двух щенков породы немецкая овчарка. Их привезли из племенного питомника служебного собаководства ГУФСИН России по Кемеровской области. В Рубцовск щенки прибыли в конце декабря прошлого года. Самурай и Старк прошли месячный карантин, теперь кинологи внимательно наблюдают за тем, как полугодовалые щенки проявляют себя в играх, какие природные качества наиболее ярко демонстрируют.

– Щенки хорошие, упитанные. Социализируем их – гуляем, играем. Они сейчас познают мир и учатся взаимодействовать с кинологами, которые за ними закреплены, – объясняет старший инструктор-кинолог кинологической группы отдела охраны исправительной колонии №10 Михаил Гребенкин.

У Михаила на воспитании находится Старк. Хозяин четвероногого рассказал, что щенок проявляет себя любознательным и смелым. У него ярко выражен инстинкт добытчика.

– Любит играть с мячиком. Бросаешь мяч, Старк летит вперед и «добывает» его. Активно играет с «куськой» – хватает апортировочный предмет и не желает отдавать. В таких перетягиваниях игрушки щенок должен побеждать. Тогда он чувствует себя добытчиком. За хорошую работу колбаской его подкармливаю. А так, вообще, щенки на натуральных кормах находятся, – продолжает Михаил Гребенкин.

Следующим этапом для новобранцев станет общий курс дрессировки. После этого кинологи приступят к тренировке собак по общерозыскному профилю. Как только собаки будут готовы к работе, они заменят четвероногих коллег, подлежащих уходу «на пенсию» по возрасту.

Сергей ИВАНОВ.



Сворливая тема



В 2023 году из-за укусов собак в Рубцовске пострадали 120 человек, сообщает официальный сайт администрации города. При этом отмечается, что работа по отлову бездомных животных ведется постоянно. Администрация города заключает с общественными организациями контракты на оказание услуг по отлову, транспортировке, содержанию, лечению, вакцинации, стерилизации безнадзорных животных (собак) в Рубцовске. Подготовлены документы для размещения второго такого извещения о проведении электронного аукциона. Первый аукцион признан несостоявшимся из-за отсутствия заявок. Также заключен контракт с общественной организацией «Верный пес» на сумму 72 570 рублей на отлов 10 собак.

Весной и осенью количество собак на улицах Рубцовска увеличивается. Одни приходят в наш город из садов, где их без еды и крова оставили бывшие хозяева. Часто на улицах встречаются домашние собаки на самовыгуле из частного сектора. Городские стаи псов пополняют щенки, которых выбросили и оставили в коробках на улице. В результате такого безответственного поведения людей – собак в городе становится больше. А еще рубцовчане рядом с многоквартирными домами, учреждениями образования и другими социальными объектами устраивают для бездомных собак места для кормления и будки для сна.

В рубцовской администрации напоминают, что желающие могут ухаживать за собаками, оказывать помощь и кормить их в приюте «Верный пес». Также можно заключить контракт с муниципалитетом по оказанию услуг по отлову безнадзорных животных или предложить решение городской проблемы по бездомным собакам, позвонив в Управление по жилищно-коммунальному хозяйству и экологии по тел: 8(38557) 96-410, 96-411 (доб. 478).

Подготовил Алексей ВЫСОЦКИЙ.

Вирусы атакуют

За неделю в Алтайском крае зарегистрировано 24,4 тыс. случая заболевания ОРВИ, показатель составил 114,8, что выше прошлой недели на 10%. По информации регионального Роспотребнадзора, среди заболевших ОРВИ при лабораторных исследованиях отмечается циркуляция вируса гриппа А, а также вирусов негриппозной этиологии (риновирусы, вирусы парагриппа, аденовирусы). В целях сохранения здоровья Управление Роспотребнадзора по Алтайскому краю призывает население соблюдать общие меры профилактики ОРВИ и гриппа. Родителямнеобходимо быть особенно внимательными к здоровью своих детей – в организованный коллектив отправлять только здорового ребенка. Руководителям образовательных учреждений необходимо соблюдать требования санитарного законодательства в части проведения утреннего приема, своевременного проведения ревизии вентиляционных систем, обеспечения нормируемых параметров микроклимата (температура и влажность воздуха, кратность воздухообмена), режимов проветривания, влажной уборки и дезинфекции помещений, соблюдения нормы площади на одного учащегося в образовательных организациях края.

Подготовила Лада МАРИНИНА.





Почва для изобретений

Новая уникальная машина ГТТР-08, созданная на рубцовском предприятии, умеет измельчать сгоревшие остатки деревьев и запахивать их в почву. Погибшие деревья без обработки превращаются в очаги распространения лесных вредителей, но туда невозможно проникнуть из-за труднодоступной местности. После ходовых испытаний заказчик заберет вездеход в город Мегион в Ханты-Мансийском автономном округе. Найдется работа для подобной машины и в Алтайском крае. После масштабных лесных пожаров на юге региона рекультивации требуют десятки тысяч гектаров леса. И если будет спрос, то вездеходостроительный завод в Рубцовске может собирать по пять-шесть таких машин в год.

Подготовил Алексей ВЫСОЦКИЙ.



АВТО

КУПЛЮ

♦КУПЛЮ АВТОМОБИЛЬ В ЛЮБОМ СОСТОЯНИИ. 8-913-082-20-02

♦Куплю автомобиль «Лада». 8-923-001-38-88

ГРУЗОПЕРЕВОЗКИ

ГРУЗОВЫЕ

♦КВАРТИРОПЕРЕЕЗДЫ. Город, межгород. Строймусор. Грузчики. Недорого. 8-923-654-81-94

НЕДВИЖИМОСТЬ
СДАМ

ГОСТИНИЦЫ, ЧАСЫ, СУТКИ

♦1-комнатную, часы, Алейский. 8-913-092-94-96
♦Квартиры посуточно. Любой район. 8-923-164-56-96

НЕДВИЖИМОСТЬ
КУПЛЮ

♦Гараж в любом районе, до 30 тыс. р. 8-952-009-23-52

НЕДВИЖИМОСТЬ
СНИМУ

♦Очень срочно любое жилье. 8-963-573-63-80
♦Гараж, любой район. Вывезу хлам, мелкий ремонт. 8-952-009-23-52

КОМПЬЮТЕРЫ

КОМПЬЮТЕРНЫЕ УСЛУГИ

♦Профессиональная помощь с компьютером. Недорого. 8-913-253-34-44, 8-952-000-34-35, Александр

СТРОИТЕЛЬНЫЕ УСЛУГИ

СТРОИТЕЛЬНЫЕ

♦НАТЯЖНЫЕ ПОТОЛКИ БЕЗ ПОСРЕДНИКОВ. Очень низкие цены. Выезд в районы. ГАРДИНА В ПОДАРОК. МЫ НА ОДНОКЛАССНИКАХ: НАТЯЖНЫЕ ПОТОЛКИ БЕЗ ПЕРЕПЛАТ. АЛЕКСАНДР. 8-923-009-79-59

♦НАТЯЖНЫЕ ПОТОЛКИ «ПОД КЛЮЧ». Беру недорого. Монтаж на следующий день. Любая сложность. 8-923-568-88-10

♦НАТЯЖНЫЕ ПОТОЛКИ «ПОД КЛЮЧ». Поставим, как себе. Пенсионерам скидки. Клеим плинтус. 8-960-941-82-25
♦Ремонт квартир. Слом стен. Электрика. Помощь хозяйкам. Недорого. 8-913-271-55-24

ЭЛЕКТРОМОНТАЖНЫЕ

♦Замена, перенос. Розетки, выключатели, люстры, проводка, счетчики. Недорого. 8-913-271-55-24
♦Электрика. Быстро, качественно, недорого. 4-77-80, 8-906-963-11-33, 8-913-265-31-86

БУРЕНИЕ СКВАЖИН

♦БУРЕНИЕ скважин в доме, на дачных участках. Гарантия 3 года. Пластик. Сливные ямы. Горизонтальное бурение. Фиксированная цена. 8-983-384-15-28

СТРОЙМАТЕРИАЛЫ
ПРОДАМ

♦ПИЛОМАТЕРИАЛ: ДОСКА обрезная, необрезная 25, 30, 40, 50 мм, длиной 2, 3, 4, 6 м. БРУС, брусок. 7-28-26, 8-906-960-61-20, 8-913-367-66-88

♦Горбыль пиленый, колотый, деловой. Чурочки некрупные. Столбики. Прожилины. 8-923-161-94-90

РЕМОНТ БЫТОВОЙ ТЕХНИКИ

ТЕЛЕВИЗОРЫ

♦Ремонт телевизоров. Без выходных. Вызов бесплатно. Пенсионерам скидка. Гарантия до 12 мес. Стаж работы 30 лет. 8-913-089-28-52, 8-909-504-29-58

ЭЛЕКТРОПЛИТЫ, СВЧ-ПЕЧИ, ВОДОНАГРЕВАТЕЛИ

♦Ремонт электроплит, духовок, водонагревателей у Вас дома. Районы. Качественно. Без выходных. 8-913-093-36-36

РАБОТА

ТРЕБУЕТСЯ

♦Предприятию требуются инженер-сметчик, инженер-программист, машинист тепловоза, слесарь-ремонтник, оператор линии в производстве пищевой продукции, аппаратчик мукомольного производства, электромонтер по ремонту и обслуживанию электрооборудования, электрогазосварщик. 4-26-10

♦Гимназии № 11 учителя начальных классов, английского языка, русского языка, дворник, уборщик. 2-99-04

♦Фирме «Выбор» требуется сторож. 8-905-926-96-26

♦Разносчики газет: АТЭ, центр (бульвар Победы, - Ленина, Громова – Комсомольская, Дзержинского – Калинина, Ленина - Комсомольская), Гражданский – Рубцовский. 8-900-189-60-71, в рабочие дни с 10.00 до 18.00

ДОСУГ

♦Союз пенсионеров приглашает женщин в возрасте 55-65 лет в студию танца. 8-961-981-54-10

РАЗНОЕ

КУПЛЮ

♦Елочные игрушки, кукол (СССР). 8-906-960-45-53

♦Броши, плюшевые коврики (СССР). 8-923-001-38-88

ОБЪЯВЛЕНИЯ В ЕЖЕНЕДЕЛЬНИК «РТВ-3 ПРЕДСТАВЛЯЕТ»

Бухгалтер Плюс, ул. Комсомольская, 117
Бухгалтер Юг, пр. Ленина 186
Канцлер, ул. Алтайская, 114
ТРК «Медиасоюз», ул. Октябрьская, 105.

16+

РУБЦОВСК.info

Новости Афиша Справочник Экспертное мнение Погода Фотоотчеты

www.rubtsovsk.info

Медиа Союз ТЕЛЕРАДИОКОМПАНИЯ

Учредитель – ООО «Медиасоюз»
Директор Кох Ирина Октамовна

Главный редактор: Радченко Александр Владимирович
Адрес редакции и издателя: 658204, Алтайский край, г. Рубцовск, ул. Октябрьская, 105.
Телефон 22–880. rtv3gazeta@yandex.ru.
Информационная служба: 22–799
Распространение газеты: 22–998
Отдел рекламы: 22–884

Рекламно-информационный еженедельник «РТВ-3 представляет». Регистрационный номер ПИ № ФС 12-0625 от 24.11.05 г. выдано Управлением Федеральной службы по надзору за соблюдением законодательства в сфере массовых коммуникаций и охране культурного наследия по Сибирскому федеральному округу. Подписной индекс ПП358. Газета распространяется по подписке, в розницу (цена свободная) в г. Рубцовске, Рубцовском, Егорьевском, Волчихинском, Угловском, Змеиногорском, Третьяковском, Локтевском районах.

Ответственность за достоверность информации в рекламных материалах несут рекламодатели. За содержание частных объявлений редакция ответственности не несет. Перепечатка любой информации без согласования с ООО «Медиасоюз» не допускается

Печать – АО «Советская Сибирь», Адрес типографии (630048), Новосибирская обл. г. Новосибирск, ул. Немировича-Данченко,104.
Тираж 30200.
Подписано в печать 01.02.2024 по графику в 17.00, фактически в 17.00.
Газета сдана в печать в 15.00.
Заказ № 528

РТВ-3 №3 / 2 февраля 2024

Страшно интересно





В Рубцовском драматическом театре прошел показ спектакля «Вий» по мотивам известной повести Николая Гоголя. Показали ее рубцовчанам артисты театра и кино города Москвы.

Билеты на «Вий» рубцовчане раскупили задолго до показа спектакля. Интерес подогрел и сам жанр постановки – мистический хоррор.

– Мне стало очень интересно посмотреть, как московские артисты изобразят такое известное произведение. Раньше я видела фильм. В детстве от него бежали мурашки по коже и было страшно, – признается зрительница Елена Коблашова.

– Я большая почитательница творчества Николая Гоголя, – говорит другая зрительница Татьяна Евдокимова. – Несмотря на то, что «Вия» я читала не один раз, все равно испытываю трепет перед мистикой этого произведения.

Для антуража и создания нужной атмосферы на сцене поставили настоящий гроб. Режиссер спектакля Николай Коробов из московского театра на Таганке осуществил постановку с пластикой и танцами. Не обошлось и без смешных моментов и заигрывания с залом. На сцене происходила борьба света и тьмы, добра и зла. Роль панночки сыграла известная артистка Виолетта Давыдовская. Хому Брута воплотил артист Александр Лымарев, звезда сериала «Солдаты». У актеров сложился прекрасный дуэт. Они буквально погружались в мистическую историю. Перед зрителями предстало потрясающее действие, проникнутое огромным почтением и любовью к творчеству Гоголя. Получился не просто пересказ великой повести, а энергичная постановка в стиле хоррор со спецэффектами. Сценография и костюмы отразили эпоху жизни великого классика. Спектакль зрители посмотрели без антракта, на одном дыхании. Встреча с московскими артистами принесла рубцовчанам новые впечатления и открыла мистическое произведение великого писателя с неожиданной стороны.



После спектакля актриса Виолетта Давыдовская дала эксклюзивное интервью журналисту газеты «РТВ-3 представляет». Беседа получилось интересной и очень откровенной.

– Виолетта, Вы в Рубцовск в первый раз приезжаете?

– В вашем городе я играю уже во второй раз. Мы приезжали с Викторией Тарасовой и играли антрепризу. У меня остались хорошие впечатления от тех гастролей. Ваш художник в антракте нарисовал мне в подарок картину «Горы алтайские». Я увезла ее к себе в Москву. Она и сейчас меня радует.

– Вы известная артистка театра и кино. Как Вам удается балансировать между этими двумя видами искусства и что Вам ближе?

– Это две разные специфики. Нас готовили к театру, а кино мы постигали уже на практике. В кино можно обмануть зрителя. Например, сделать героя привлекательным, а в театре ты уже один на один со зрителем. Чтобы удержать внимание зала, требуется не только актерское мастерство, но и природное обаяние, твоя сила и энергия. В театре слукавить не удастся. Мне интересно и в театре, и в кино.

– Кстати, о кино. Вы снимались во многих известных и популярных сериалах, например, «Филфак». Играли царицу Ксению, дочь Бориса Годунова в историческом фильме «1612: Хроники Смутного времени». Эта роль принесла Вам известность?

– Да. Вот сейчас подумала о том, что царицу Ксению я сейчас бы сыграла по-другому. Намного лучше. А вообще, интересные были съемки. Декорации и костюмы мне очень понравились.

– Над чем сейчас работаете?

– Скоро на телевидении выйдут четыре эпизода сериала «Право на измену». Репетирую также в спектакле «Лолита».

– А теперь давайте поговорим о спектакле «Вий». Сложно было над ним работать?

– Репетировать было сложно. Сыграть панночку помогало женское чутье, ведь в каждой женщине есть ведьма.

– Как Вы лично относитесь к мистике?

– С трепетом, если честно. Я сталкиваюсь с ролями такого плана не первый раз. Приходится четко разделять: это я, а на сцене – моя роль и моя работа. Но крестик во время спектакля не снимаю. Прячу его. Это меня оберегает.

– А как Вам играется в дуэте с Александром Лымаревым?

– Замечательно. Саша за всех играет. У нас выходы, а он вышел на сцену и непрерывно играет. Каждый спектакль – это серьезная работа. Сыграли 5-6 спектаклей, и Александр другой становится. До него хочется тянуться. Он просто вырос. Когда видишь, что твой партнер выделывает такое, хочется работать с такой же отдачей. С Александром интересно работать.

– Как Вам провинциальная публика?

– Она теплее, чем в больших городах. Это приятно. В столице спокойнее к спектаклям относятся. Публика там избалована, а здесь нет. Однако это не значит, что здесь можно играть вполсилы. Мы выкладываемся для зрителя полностью.

– Каким должен быть современный артист?

– Универсальным, ярким, обладать голосом прекрасным и уметь петь. У него должна быть внутренняя природа. Артист должен быть образованным и интеллигентным. Он должен нести добро. Это некая миссия, которая возложена на человека.

– Вы считаете себя счастливым человеком?

– Конечно, у меня есть любимая работа, семья и любящий муж. Дочь подает надежды в музыке. Когда нахожусь дома, то думаю о работе, а когда еду на гастроли, то думаю о доме.

– Чем Вы занимаетесь в свободное время?

– Его у меня не так много. Но если оно появляется, то посвящаю семье. Немного занимаюсь йогой. Люблю путешествовать.

– Какие роли хотелось бы сыграть?

– Мне интересно то, что я не играла. Все мои героини плачут, страдают, а хочется чего-то противоположного. Хочется сыграть радостные роли.



Материалы страницы подготовила Галина ПЛУЖНИКОВА.