РТВ-3 ПРЕДСТАВЛЯЕТ

16+

(1555)

№7

1 марта 2024

Еще больше интересных и актуальных новостей, включая электронную версию газеты "РТВ-3 представляет", на сайте Рубцовск.info

16+

ИНФОРМАЦИОННО-РАЗВЛЕКАТЕЛЬНАЯ, РЕКЛАМНАЯ ГАЗЕТА. ИЗДАЕТСЯ С 18 МАЯ 1995 ГОДА

Праздник для патриотов





В Рубцовске в шестой раз состоялся военно-патриотический фестиваль «Патриот», посвященный Дню защитника Отечества. Традиционно он проходит в парке «Патриот», расположенном на территории спортивной школы «Юбилейный». Гостей мероприятия встречала военная техника, солдатские палатки и полевая кухня. Музыкальное сопровождение обеспечивал военный оркестр Рубцовского полка Росгвардии. С самого утра многие рубцовчане спешили сюда, чтобы принять участие в интересном мероприятии. Открыл фестиваль заместитель главы города Алексей Мищерин.

– Это праздник каждого из нас. Он дорог каждой российской семье. Мужчины всегда стояли на защите своей Родины. Вот и сегодня наши земляки, как и многие другие, находятся в зоне СВО, а мы поддерживаем их и ждем живыми и здоровыми, – сказал Алексей Мищерин.

С приветственным словом перед рубцовчанами выступил и главный специалист федерального аппарата общероссийского общественно-государственного движения детей и молодежи «Движение Первых» Никита Кудинов и руководитель Новосибирского областного военно-патриотического центра «Вымпел» Константин Лысков, а также заместитель командира войсковой части 6720 майор Виталий Дьячук.

– Я очень сильно люблю посещать регионы. Отсюда начинается воспитание патриотов страны. Вы будущие защитники Родины, вам беречь Россию и сохранять память наших предков, – сказал Никита Кудинов.

На торжественном мероприятии вручили благодарственные письма самым активным участникам военно-патриотического фестиваля.

Воспитанники кадетской школы № 2 прошагали перед собравшимися по плацу, показали воинскую выправку и спели строевую песню. Отдавая дань памяти погибшим воинам, ребята выпустили в небо шары , прозвучал салют и прошла минута молчания.



Продолжили выступление мальчишки из военно-спортивного клуба «Атака» общественной организации «Союз десантников». Пожалуй, самым зрелищным моментом, вызвавшим восторг у зрителей, стали показательные выступления бойцов разведроты Рубцовского полка Росгвардии. Они демонстрировали захватывающие трюки и разбивали руками кирпичи.

В военной палатке мальчишки учились разбирать и собирать автомат. Прямо на улице сотрудники МО Пограничного Управления ФСБ России по Алтайскому краю организовали выставку и демонстрацию образцов стрелкового оружия. Кинологи служебно-розыскной службы продемонстрировали умения четвероногих помощников по поиску «закладок» с имитатором запрещенных веществ.

Желающие могли принять участие в военизированной эстафете и проявить свои знания по истории.

– Мы с дочерьми посещаем этот фестиваль не первый год. Здесь все интересно. От военной техники до эстафет. Детям очень важно увидеть и почувствовать армейскую атмосферу. Тогда они будут воспитываться в правильном направлении – любить свою Родину и в будущем встать на ее защиту, – поделилась впечатлениями Валентина Белокурова.

– Я привел на мероприятие своего гостя из Казахстана. Мы все посмотрели. Техника потрясающая представлена, просто восторг вызывает у всех. Очень хорошо, что дети могут залезть на танк, вездеход и все посмотреть. Это здорово, – говорит Александр Баркалов.

Пока дети покоряли военную технику, их родители участвовали в ярмарке и беспроигрышной лотерее «Надежный тыл». Все средства от купленных билетов будут направлены на нужды участников СВО. Желающие могли также написать письмо бойцу. Кульминацией фестиваля стали показательные выступления на вездеходе. Рассекая снежное покрывало, машина устремлялась вперед. Экипаж с легкостью бороздил снежные просторы, обдавая зрителей снегом и успешно демонстрируя водительское мастерство.

Изрядно проголодавшись после экскурсии по парку «Патриот», рубцовчане отправились к военно-полевой кухне. Она была специально доставлена из войсковой части 6720. Все желающие могли отведать солдатской каши с тушенкой и сладким горячим чаем.

Галина ПЛУЖНИКОВА.

БОЧКАРИ
сеть фирменных магазинов
с 1989 года
С 8 марта!
Каждой даме - подарок!
Приглашаем посетить наш фирменный магазин
по адресу: г. Рубцовск, ул. Комсомольская, 53
время работы: с 9:00 до 23:00 всю неделю
НАПИТКИ НА РОЗЛИВ ЗАКУСКИ НА ЛЮБОЙ ВКУС
ВСЕМ ИМЕНИННИКАМ ПОДАРКИ В ДЕНЬ РОЖДЕНИЯ
(при совершении покупки)
Предзаказ: 8-913-022-5779
КАЖДЫЙ ВТОРНИК СКИДКА 10% НА МЯСО
КАЖДЫЙ ЧЕТВЕРГ СКИДКА 10% НА РЫБУ

ПРОФНАСТИЛ
ЧЕРЕПИЦА
любые размеры
до сантиметра
АВАНГАРД
Рабочий тракт, 41
т.8-961-990-7755
8-923-656-6644
ИНН 2209048738
Почта банк №650 от 25.03.2016
ОТП банк №2766 от 27.11.2014
Тинькофф №2673 от 24.03.2015

Травка зеленеет

Микрозелень – новый способ украсить ваше блюдо

Микрозелень – это молодые съедобные ростки овощей и трав, которые используются для украшения блюд. Они придают изысканности, казалось бы, самому невзрачному блюду. Интересно, что это не какие-то новые виды растений, а просто другой способ выращивания привычных нам трав и овощей. Урожай собирают уже через несколько дней после посадки, когда на стеблях появляются первые листочки. Выращивание микрозелени требует минимальных затрат, времени и места. Сажать ее можно практически где угодно: на подоконниках (под фитолампами) на открытом воздухе или в теплице. Это простой и дешевый способ получать свежую питательную пищу круглый год.

Оригинальный способ выращивания привычных для нас культур уже давно популярен в России и в других странах. В Рубцовске всего пару лет назад люди начали узнавать о том, что такое микрозелень. Среди первых людей, открывших для себя данный продукт, стал и рубцовчанин Максим Панин. Он всерьез заинтересовался новым способом выращивания растений. Начал с малого: заказал семена, которые и выращивал на подоконнике у себя дома. Спустя некоторое время Максим собрал свой первый урожай. Попробовав и поняв, что вкус почти не отличается от настоящих овощей, он еще больше заинтересовался данной темой. «Производство» решено было расширять. Вскоре у Максима появилось первое оборудование для более комфортного и эффективного выращивания микрозелени: стеллажи (где располагались посадки), специальные фитолампы и пульверизаторы. Сейчас на «миниплантациях» растут самые разные виды зелени: горох, редис, дайкон, руккола, мангольд, горчица, брокколи, амарант, кинза и многое другое. Все это Максим выращивает в одной из комнат своего дома. Зелень идет как в блюда на семейный стол, так и на продажу.



Когда Максим понял, что его увлечение приносит ему не только удовольствие, но и доход, то решил рассказать об этом своим знакомым и друзьям. Особый интерес к микрозелени проявили работники различных заведений в сфере питания. Любой повар, который любит свою профессию, будет экспериментировать с ингредиентами и придумывать новые варианты блюд. Поэтому не удивительно, что вскоре представители общепита с охотой начали заказывать у Максима Панина по несколько лотков чудесного съедобного украшения. Теперь у него немало постоянных покупателей.



– Самое интересное то, что микрозелень можно добавлять куда угодно! Она идет в горячие блюда, салаты, холодные закуски и даже самые обыкновенные бутерброды, – рассказывает Максим о листьях зелени, которую выращивает.

Примечательно, что мужчина не остановился на выращивании одной микрозелени. Вскоре он стал производить витграсс. Витграсс — это молодые зеленые побеги пшеницы, применяемые как сырье для изготовления продуктов здорового питания. Как правило, это сок и порошок из сушеных ростков. Сок из ростков пшеницы содержит ряд необходимых человеку витаминов, микро- и макроэлементов, ферментов и аминокислот. Он хорошо усваивается организмом, лучше всего в виде свежесрезанных побегов или сока, свежего или замороженного. Некоторые люди тоже стали покупать витграсс и отзывались очень положительно о его воздействии на организм.

Всегда интересно, когда люди пробуют новые виды деятельности. Хочется надеяться, что вскоре как можно больше рубцовчан узнает о микрозелени, распробуют ее и, возможно, получат не только витаминный заряд, но и новое увлечение.

– Я рад, что выращивание микрозелени теперь является моим хобби, – говорит Максим Панин. – Ведь даже сам процесс очень успокаивает и помогает отвлечься, а также круглый год, даже зимой, у меня дома есть свежие и собственноручно выращенные травы и овощи.

Алексей МАКСИМОВ.





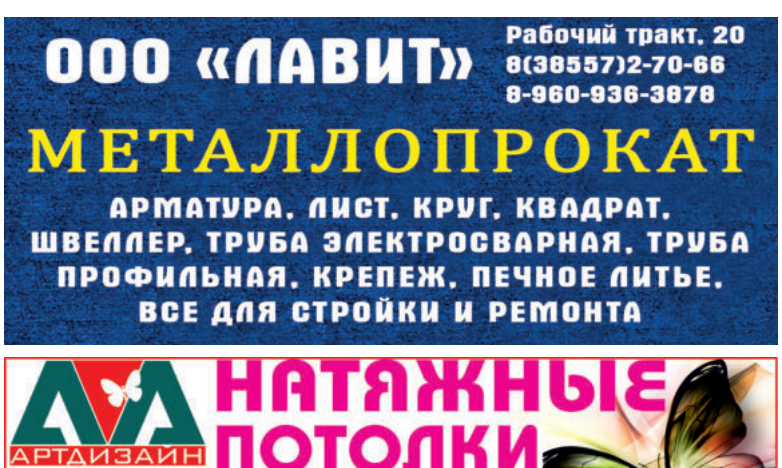





Встречайте весну по-хозяйски

Магазин «Хозяин» предлагает товары для ремонта, сада и огорода



Несмотря на холодную и снежную погоду, весну никто не отменял, а это значит, что пришло время подготовиться к дачному сезону.

Для жителей Рубцовска давно не секрет: залог хорошего урожая – магазин «Хозяин». Здесь уже давно позаботились о своих любимых покупателях и пополнили отдел садово-огородных товаров.

В «Хозяине» огромный ассортимент удобрений, кашпо, семян. Буквально на днях здесь было большое поступление саженцев роз (новинки и редкие сорта). В наличии огромный выбор семян овощей, цветов, зелени, пряностей, а также саженцев роз, луковичных растений (лилии, гладиолусы, бегонии, георгины). В наличии семенной картофель и лук-сеянка. Большой выбор горшков, ящиков для рассады разных размеров, в том числе и стаканчиков. Есть и торфяные таблетки, фитолампы, мини-теплицы для окон.

В общем, в «Хозяине» есть все для хорошего и вкусного урожая.

А еще весна – время обновлений. Поэтому те, кто мечтал о смене интерьера, могут смело осуществить задуманное. В «Хозяине» для ремонта есть все необходимое: инструмент, крепеж, ОСБ (8 и 9 мм), ДВП, ДСП, гипсокартон, лакокрасочные изделия, панели ПВХ, поликарбонат, потолочная плитка, бруски, инструменты, сантехника, много полезных мелочей и многое другое.

А еще здесь есть много важных деталей для создания красоты и уюта. Посуда, картины и другие элементы декора. Большой выбор часов, светильников, чайников.

Отдельно хочется сказать про обои. Их здесь невероятное количество разных расцветок, размеров, качества, от «элит-класса» до «эконом-класса», в том числе и горячего тиснения со светящимся эффектом. На обои действует скидка -20%. При этом цены на обои в «Хозяине» одни из самых низких в городе.

Продолжается ликвидация коллекций линолеума по докризисным ценам и со скидкой -15%.

Кстати, сейчас самое подходящее время для ремонта еще и потому, что товар можно приобрести по старым ценам. Ведь в сезон традиционно поставщики повышают стоимость.

Так что самое время запастись строительными материалами.

Пора не мечтать, а действовать! Исполните свои мечты об уютном доме и хорошем урожае вместе с магазином «Хозяин»!

Магазин «Хозяин» ждет покупателей по адресу: ул. Рихарда Зорге, 143, ежедневно с 9 до 19 ч Телефон 8-960-966-5000

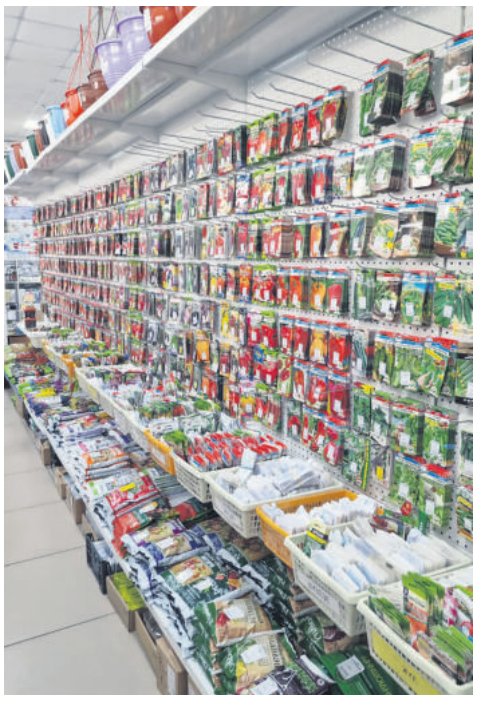



Тёмный лес

В 2023 году сотрудники транспортной полиции Алтая совместно с сотрудниками таможенной и пограничной служб выявили более 200 административных правонарушений в сфере оборота древесины. Общими силами им удалось пересечь незаконный вывоз за рубеж более 14 тысяч кубометров лесоматериалов.

Всего же в 2023 году судами на правонарушителей были наложены административные штрафы на сумму почти в 2 миллиона рублей.

По фактам контрабанды стратегически важных ресурсов возбуждено 25 уголовных дел. В результате оперативно-розыскных мероприятий раскрыта схема контрабанды пиломатериалов хвойных пород, организованная 42-летним гражданином Российской Федерации.

Мужчина приобретал пиломатериалы на территории Алтайского края у лесозаготовителей без правоустанавливающих документов, а в таможенные органы он предоставлял заведомо недостоверные сведения о владении и законности их происхождения. В дальнейшем ресурсы вывозились из России и реализовывались иностранным предпринимателям. Таким образом мужчина незаконно вывез в страны Средней Азии более 1600 кубометров пиломатериалов стоимостью более 21 миллиона рублей.

По сообщению Алтайского линейного управления, в 2023 году общий объем незаконно вывезенной за границу древесины составил почти четыре тысячи кубометров на сумму порядка 40 миллионов рублей.

Сергей ИВАНОВ.



Ремонт дорог-2024



В этом году в Рубцовске дорожно-строительные работы планируют начать в весенний период, с учетом погодных условий и результатов проведения всех конкурсных процедур. Об этом в своем Телеграм-канале рассказал глава города Дмитрий Фельдман. Он сообщил, что уже определены подрядчики для выполнения работ на 5 участках дорог, 3 из которых ведут к набережной имени Н.Ф. Петрова.

«Необходимо обеспечить набережную достойной дорожной инфраструктурой, т.к. в этом году запланирована реализация проекта благоустройства правого берега реки Алей», – отметил глава города.

В 2024 году будет произведен ремонт дорог по следующим улицам: ул. Московской от пр-кта Ленина до ул. Октябрьской; пр-кту Ленина от площади им. Ленина до ул. Урицкого; пер. Улежникова от ул. Комсомольской до ул. Локомотивной; ул. Оросительной от Угловского тракта до проезда Кооперативного; пер. Садовому от пр-кта Ленина до ул. Громова; ул. Комсомольской от ул. Танковой до ул. Светлова; ул. Светлова от дома № 76 по ул. Светлова до разворотного кольца по ул. Светлова; ул. Менделеева; ул. Арычной; ул. Урицкого от пр-кта Ленина до ул. Октябрьской; разворотное кольцо по пр-кту Ленина; ул. Северной от ул. Октябрьской до ул. Тракторной.

Подготовила Яна ПИСАРЕВА.

Да будет свет!

В Рубцовске особое внимание уделяется освещению маршрутов городского транспорта, перекрестков дорог с интенсивным движением, освещению пешеходных переходов, территорий, прилегающих к детским и учебным учреждениям, улиц по пути следования населения к учебным, лечебным и другим социально значимым объектам.

По информации пресс-службы городской администрации, сейчас завершается восстановление линий наружного освещения по ул. Целинной, ул. Осипенко от пер. Гражданского до МКД по пер. Гражданскому, 33. Также администрация города готовит техническую документацию на восстановление линий наружного освещения по ул. Ростовской от ул. Менделеева до западной части города и частичное освещение поселка Солнечный.

Отмечается, что в 2023 году был проведен капитальный ремонт линий наружного освещения на 11 участках протяженностью 4,4 километра.

Подготовила Лада МАРИНИНА.



РТВ №7 / 1 марта 2024

Экономика замкнутого цикла

Тема бытовых отходов остается актуальной не только для жителей Рубцовска, но и для всего Алтайского края в целом. И дело не только в своевременном вывозе мусора с контейнерных площадок, но и в его переработке. Именно этому было посвящено выездное расширенное заседание комиссии Общественной палаты Алтайского края по вопросам экономики и предпринимательства. Тема собрания звучала так: «Экономика замкнутого цикла: проблемы реализации в Алтайском крае». Местом для проведения заседания выбрали Рубцовск. В работе комиссии приняли участие: глава города Рубцовска Дмитрий Фельдман, министр природных ресурсов и экологии региона Андрей Стрелковский, министр промышленности и энергетики Алтайского края Вячеслав Химочка, заместитель министра экономического развития региона Сергей Кореннов, заместитель министра строительства и жилищно-коммунального хозяйства Алтайского края Александр Котельников, представители регионального управления по государственному регулированию цен и тарифов, прокуратуры города Рубцовска, муниципальных органов власти. Помимо этого в мероприятии приняли участие депутаты АКЗС и городского Совета депутатов.

– Уверен, что это заседание будет плодотворным. Надеюсь, те решения, которые сегодня предложат, будут продуманы с точки зрения экономики и не станут бременем для органов местного самоуправления, – сказал в своем приветственном слове глава города Дмитрий Фельдман.

Основная задача, которую предстоит решить, была обозначена председателем Общественной палаты Алтайского края Юрием Шамковым.

– Необходимо к 2030 году добиться, чтобы 50 процентов отходов уходили на переработку, – сказал Юрий Шамков.

В соответствии с нацпроектом «Экология», к 2030 году 100% твердых коммунальных отходов (ТКО) должны подлежать сортировке перед отправкой на свалку, а полезные фракции – отправляться на переработку. Для достижения этого показателя в 2022 году был утвержден Федеральный проект «Экономика замкнутого цикла». И в этом же году между Минприроды Алтайского края и АНО «Экономика замкнутого цикла» было подписано соглашение о сотрудничестве.

В ходе обсуждения состоялся серьезный разговор о проблеме, которая требует решения уже много лет. Выступающие говорили о том, что первоначально надо привить культуру сортировать мусор населению. Достичь этого непросто.

Председатель комиссии общественной палаты Алтайского края (ОП АК) по вопросам экономики и предпринимательства Леонид Волдачинский рассказал о том, что в основе межведомственной программы «Экономика замкнутого цикла» лежит эффективное извлечение из отходов кондиционных материалов. Кстати, средний показатель извлечения таких материалов по России сегодня – ниже 8 %. Были озвучены предложения, которые, по мнению общественников, должны улучшить ситуацию. В числе основных – приведение краевых нормативно-правовых актов в области обращения с отходами в соответствие с федеральными, принятие дополнительных мер административной ответственности за правонарушения, касающиеся загрязнения территорий региона отходами производства и потребления, причиняющие вред природе, утверждение межведомственной программы «Экономика замкнутого цикла в Алтайском крае» на основе плана мероприятий (дорожной карты), разработанного ОП АК.



Подробно о дорожной карте рассказал эксперт Общественного совета ОП АК Сергей Тастан. В основу он поставил организацию в регионе раздельного сбора мусора. Эксперт призвал активно использовать модель государственно-частного партнерства.

Председатель Совета Ассоциации «Совет муниципальных образований Алтайского края», глава Поспелихинского района Игорь Башмаков отметил, что муниципалитеты сегодня заинтересованы в совершенствовании системы обращения с отходами.

– С министерствами мы уже не один год занимаемся темой раздельного сбора мусора. Приобретаем контейнеры, оборудуем площадки сбора ТКО. Считаю, что в регионе нужно наладить переработку: отсортированные отходы должны идти прямо на производство. Важно, чтобы в этой связи не вырос коммунальный тариф для населения, так как для вывоза отсортированного мусора из села может понадобиться не один мусоровоз, а несколько машин, чтобы вторичные материальные ресурсы не смешивались в кузове. И, по логике вещей, начинать эту работу надо с крупных городов и уже потом подключать сельские районы. Ни один район не сможет самостоятельно организовать раздельный сбор мусора. На это нужна отдельная программа с заложенными на эти цели средствами, – поделился своими соображениями Игорь Башмаков.

Александр Котельников обратил внимание участников заседания на тот факт, что протяженность Алтайского края большая. Следовательно, транспортировка мусора требует больших затрат, что в свою очередь может повлиять на экономический эффект.

– Когда был объявлен этот федеральный проект, предполагалось, что бизнес все это дело подхватит и понесет на своей инициативе, но этого не случилось. Собирать и сортировать можно до бесконечности, но важно понимать, куда потом везти такой объем мусора, – сказал Александр Котельников.

Вячеслав Химочка привел в пример около 10 предприятий, которые охотно занимаются переработкой вторичных ресурсов в крае. Он отметил, что активность использования промышленных отходов растет. Доля использования составляет около 20%.

– Сегодня практически все аккумуляторы (100%) перерабатывает завод «Моквин». Из шкур крупного рогатого скота, непригодных для производства кожаных изделий, предприятие «Русская кожа» делает корм для животных. Барнаульское предприятие «Полимерпласт» производит изоленту из отходов полиэтиленовой пленки и пластика. Предприятие «Алтай-форест» делает топливные паллеты из опилок. Много примеров. Задача органов власти – стимулировать бизнес. Нам надо либо ему подсказать, либо законодательно урегулировать какие-то моменты, либо простимулировать, – отметил Вячеслав Химочка.

Впрочем, по мнению Вячеслава Сергеевича, есть вопросы, требующие особого внимания. Например, использование золошлаковых отходов. Что делать с ними? Их использование находится на низком уровне – менее 1%. В то время как в год таких отходов накапливается более 513 000 тонн. Запасы ЗШО в регионе составляют 35 млн. тонн.

Председатель Рубцовского городского Совета депутатов Сергей Черноиванов поднял вопрос об использовании бывших в употреблении автомобильных шин. Они тоже требуют переработки. Кстати, примеры их использования уже имеются. Из шин, в процессе переработки, изготовляют резиновую крошку для спортивных обьектов и для благоустройства. А вот стекло в Алтайском крае не перерабатывается. Его увозят в Новосибирск.

Андрей Стрелковский рассказал о том, что в рамках реализации Федерального проекта «Экономика замкнутого цикла» утверждены 4 паспорта отраслевых программ, ответственными исполнителями которых являются профильные министерства Российской Федерации.

– На территории края к этой работе мы приступили в феврале. Будет проведено совещание на уровне заместителя Председателя Правительства Алтайского края с приглашением отраслевых министерств, которые будут заниматься разработкой регионального проекта федерального проекта «Экономика замкнутого цикла». Будем рады, если от представителей ОП АК и органов муниципальной власти будут поступать хорошие предложения. Их будем включать в программу. Разговаривали с представителями ППК РЭО, нам сказали, что из 89 субъектов России программы еще ни у кого нет. Эта работа новая. Отмечу, что работа с твердыми коммунальными отходами не будет проводиться в рамках данных паспортов. Она отдельная. Ее надо продолжать, – сказал Андрей Стрелковский.

Участники заседания обсудили широкий круг вопросов, требующих решения.

Все выступающие отметили, что тема актуальная и серьезная. Необходимо просчитать все риски. По мнению собравшихся, важно не вывозить отходы, а перерабатывать их на местах. Для этого необходимы перерабатывающие заводы. Их строительство требует немалых вложений. Где их взять? Необходима мусорная реформа, а начинать надо с культуры раздельного мусора. Сортировать его надо не на полигоне, а в контейнерах на местах. Для этого необходимо работать с населением. Необходимо учить его культуре обращения с отходами. Важно, чтобы люди были заинтересованы в сдаче макулатуры и пластиковой тары на вторичную переработку. С этого нужно начинать. Только при таких условиях можно войти в экономику замкнутого цикла.

– Видение проблемы разное. Представители городов и сел хотят, чтобы переработка обращения с отходами не стала тяжелым бременем для них. Поэтому все надо предусмотреть, учесть и двигаться поступательно, чтобы все участники процесса глубокой переработки вторичного сырья получили пользу, – подвел итог заседания Дмитрий Фельдман.

Все предложения, озвученные на заседании, будут проанализированы и направлены Общественной палатой Алтайского края в исполнительный и законодательный органы региона.

Галина ПЛУЖНИКОВА.
Фото Алексея ЯНКИНА.



Выход в свет



В Рубцовске во второй раз прошел инклюзивный Сретенский бал православной молодежи. В нем приняли участие люди с ограниченными возможностями здоровья, волонтеры и участники «Движения Первых».

Фойе кукольного театра заняли танцующие пары. Дамы в красивых платьях порхали по залу. Пары одна за другой сменяли друг друга. Зрители восхищались строгостью осанки танцоров и их синхронным выполнением движений.

– Сретенский инклюзивный бал – это уникальное явление. Здесь не только учатся танцевать, но и получают позитивные эмоции, – говорит координатор волонтерского центра «Шаг навстречу» Анна Мезина.

В вихре величественного и изящного вальса кружатся молодые люди. Среди них – волонтеры студенческих отрядов и школ города.

– Я принимаю участие в таком мероприятии второй год. Это очень интересно. Я не только получаю опыт как волонтер, но и удовольствие как участник, – признается волонтер студенческого отряда «Искра» Анна Синицина.

– Для меня очень важно помогать другим, создавать им настроение, давать возможность поверить в себя, – добавляет другой волонтер Юлия Калунина.

На балу, как и полагается, было много приглашенных гостей. Среди них – руководитель отдела образования Рубцовской епархии Сергей Волков.

– Радостно, что у молодежи есть потребность в прекрасном. Сретенский бал соединяет всех: людей с ограниченными возможностями, волонтеров и просто неравнодушных рубцовчан. В России традиция проведения подобных мероприятий появилась благодаря святейшему Патриарху Алексию второму. В 2002 году им было выпущено положение об учреждении Российского дня православной молодежи, – рассказывает Сергей Волков.

По традиции к собравшимся обратился с речью епископ Рубцовский и Алейский владыка Роман. Он сказал о значимости бала.

Среди почетных гостей Сретенского бала была и начальник управления культуры, спорта и молодежной политики Марина Зорина. Она провела награждение самых активных участников мероприятия.

– Я очень рада, что мы проводим бал уже во второй раз. Это объединяет молодежь. Сретенский бал мы репетировали на протяжении двух месяцев. За это время сдружились, нашли близких по духе людей, – говорит руководитель волонтерского центра «Шаг навстречу» Наталья Мезина.

Порадовал собравшихся своей игрой на баяне участник добровольческой православной группы «Шаг навстречу» Сергей Сырбу. Он исполнил несколько музыкальных произведений: «Омские вечера», «Этюд» Баха и «Французский вальс».

– Я специально подготовил несколько музыкальных произведений для бала. Для меня важно, что я реализую свои творческие способности, - рассказал после выступления Сергей Сырбу.

На балу принято не только кружиться в вальсе, но и веселиться, а также знакомиться друг с другом. Так что данное мероприятие – это отличная возможность найти новых друзей.

Светлана СНЕЖКО.
Фото Бориса ПЛОТНИКОВА.



На карте не ищите



В рамках краевого фестиваля книги «Издано на Алтае» в отделе искусств Центральной городской библиотеки состоялась презентация книги журналиста Галины Шуба «Село родное в сердце навсегда».

– Появление новой книги в библиотеке – это всегда радость. А краеведческое издание – радость двойная, потому что о Рубцовске и Рубцовском районе литературы издано немного, и каждая новинка – это настоящий бесценный дар будущему поколению, – говорит специалист Центральной городской библиотеки Ирина Павловская.

Это уже второе издание Галины Шубы. Первой ее работой были очерки о Рубцовске и Рубцовском районе «На степных просторах». Имя Галины Шубы хорошо знакомо жителям сел Рубцовского района. Все ее статьи отличались глубиной проработки темы, аналитическим подходом и написаны в интересном и понятном для читателя стиле. Погружаясь в сельские проблемы и заботы, журналист вышла на важную и интересную тему, над которой работала многие годы. Ее исследования были посвящены исчезнувшим селам Рубцовского района. Полвека назад их насчитывалось 107, сегодня осталось 51. В своей книге «Село родное в сердце навсегда» автор рассказывает истории ушедших в небытие населенных пунктов. Это издание можно назвать настоящей энциклопедией. Галина Шуба провела поистине большую работу. Автор рассказывает о жизни и укладе деревенского быта прошедших лет. Галина Петровна пытается разобраться: почему эти поселки исчезли навсегда? Книга представляет ценный исторический материал. В нем опубликовано 64 интервью с теми, кто проживал в селах Рубцовского района или знал об их существовании. Над изданием автор работала более четырех лет.

– Первоначально мои очерки были опубликованы на страницах районной газеты «Хлебороб Алтая». Именно эти материалы и стали основой книги. Инициатором издания стал главный редактор газеты Григорий Ляпкин. Книга стала подарком к 100-летию Рубцовского района, который отметят в 2024 году, – поясняет Галина Шуба.

Работая над созданием своей книги, Галина Петровна много времени провела в архиве, изучала статистические данные. На презентации в библиотеке она ответила на вопросы гостей мероприятия. В частности, их интересовало, как журналист смогла найти жителей исчезнувших с карты сел.

– Поиск людей, которые бы рассказали о прошлом, был делом нелегким, – признается автор книги. – Не все хотели идти на контакт. Многие отказывались. Видимо, им было непросто говорить на данную тему.

Рассказать о вышедшем издании и его ценности помогли работники библиотеки. Они заинтересовали читателей любопытными фактами, которые сами почерпнули со страниц книги. Затронули и такой аспект, как топонимика – наука о названии населенных пунктов. Почему так или иначе называются поселки? Например, Муравейник, Поповка, Дурнево, Чайка, Московка, Восково, Шестаковка, Красная Речка, Суворовка… Специалисты библиотеки подготовили для гостей интересный кроссворд по названиям исчезнувших деревень. Пришедшие на презентацию рубцовчане с интересом не только слушали автора книги, но и сами поделились воспоминаниями о жизни в деревнях. Получился интересный душевный разговор о прошлом с нотками грусти и ностальгии, проникнутый любовью к селу. На презентации вспомнили каждую из 18 деревень, о которых рассказано в книге. Своими воспоминаниями поделились почетный гражданин города Рубцовска Александр Бедарев, председатель комитета по культуре администрации Рубцовского района Николай Кляйн, заслуженный работник культуры Нина Фоминых и методист библиотечной системы Любовь Заремская.

Книга «Село родное в сердце навсегда» – это повествование не только о прошлом, но и о настоящем, а, возможно, и о будущем.

– Цель создания книги – рассказать молодежи о том, как люди жили раньше, выяснить причины исчезновения деревень. Моя книга о том, что необходимо сохранить память о них, – говорит Галина Шуба.

Галина КЛАЧЕК.



РТВ-3 №7 / 1 марта 2024

Хорошая квартира



В Рубцовском драматическом театре очередной аншлаг. В этот раз приехали звезды театра и кино: Константин Соловьев, Роман Грибков и Михаил Дорожкин. У каждого за плечами сотни сыгранных ролей, а потому не удивительно, что рубцовчане проявили большой интерес к спектаклю «Сниму квартиру», с которым они посетили наш город. По сюжету, трое абсолютно разных по статусу и мировоззрению мужчин арендуют одну и ту же квартиру. Деньги они заплатили «хозяйке», которая исчезла в неизвестном направлении, и теперь им приходится уживаться под одной крышей. Крыша, кстати, вполне респектабельная – небольшой пентхаус в центре Москвы. Сначала незнакомцы ненавидят друг друга, но постепенно выясняется, что человеческая солидарность, сострадание и сопереживание меняют их мировоззрения и судьбы. Первым на сцене появляется Роман Грибков. Он играет успешного менеджера и с первых минут приковывает к себе внимание зрителей. Пара жестов и слов – и актер уже влюбляет в себя публику. Вторым появляется Константин Соловьев. Он одет по-спортивному, за спиной у него гитара, сразу видно: романтик. Появление такого дуэта вызвало восторг у публики. Затаив дыхание, зрители следили за происходящим на сцене и над тем, как разворачиваются события между двумя прямо противоположными персонажами. Третий участник – Михаил Дорожкин. Его образ комичен, и он прекрасно с ним справляется. В течение двух часов, без антракта актеры удерживали внимание публики своими диалогами.

После спектакля актерам не удалось уйти незамеченными. Поклонники их творчества устроили стихийную фотосессию. После чего корреспонденту газеты «РТВ-3 представляет» удалось провести экспресс-интервью со звездами театра и кино.

Галина ПЛУЖНИКОВА.
Фото Бориса ПЛОТНИКОВА.



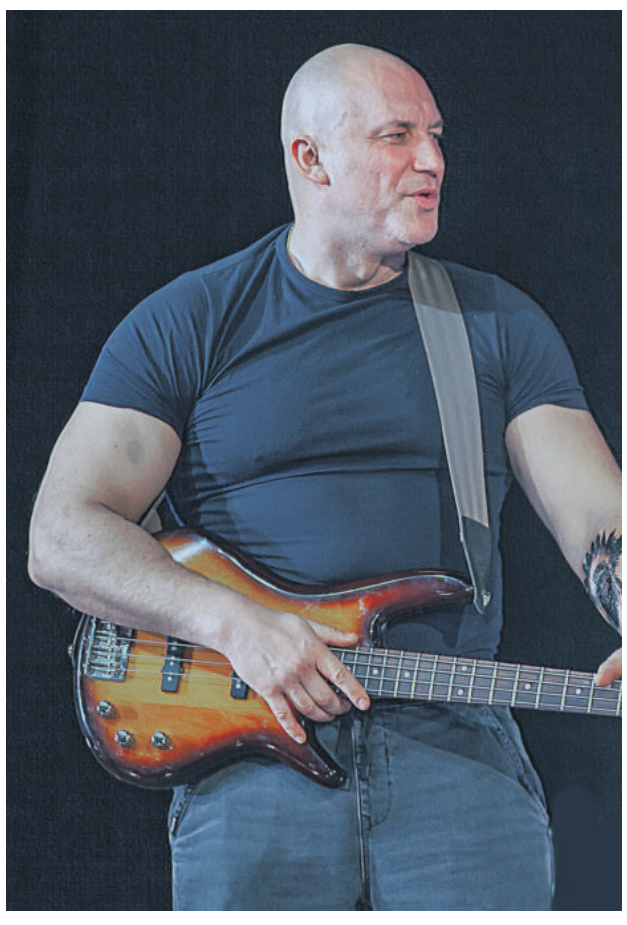

Константин Соловьев

– У Вас прекрасная физическая форма. Много занимаетесь спортом?

– Спорт важен для меня. Это прежде всего поддержание формы. На многое времени не хватает, но выглядеть подтянутым обязательно нужно. Я стараюсь не пропускать тренировок и занимаюсь даже на гастролях.

– Как оказались в Рубцовске?

– У нас тур по Алтайскому краю. Начали его с Рубцовска, потом Барнаул и далее по городам вашего региона.

– Что ценят в людях звезды кино?

– Прежде всего честность и открытость. Сейчас все меньше становится таких людей. Особенно в больших городах у людей исчезают эти качества.

– Чем занимаетесь в свободное время?

– Спортом. В самолете слушаю аудиокниги. Когда есть возможность, смотрю хорошие фильмы.

– Кто Ваши любимые писатели?

– Конечно, Достоевский, а из поэтов – Маяковский и Есенин.

– Как Вы сами считаете, о чем был спектакль, который Вы показали рубцовскому зрителю?

– Спектакль о том, что счастье – это не положение, которое ты занимаешь в обществе, или твой статус. Счастье – это и есть сама жизнь.

– Вы считаете себя счастливым человеком?

– Конечно, у меня есть дети и любимая работа.



Роман Грибков

– Скажите честно, Вы хотели ехать так далеко на гастроли?

– Я с удовольствием поехал. Вся жизнь артиста подчинена работе. Это не только съемки и репетиции, но и гастрольные туры. Предложение поехать далеко от столицы – в Алтайский край встретил с интересом. Это премьерный для меня спектакль. Тем более, что с Константином Соловьевым мы дружим. Я ценю его как человека и как актера.

– Публике все интересно знать о звездах. К примеру, сколько у Вас детей?

– У меня три сына. Один уже окончил театральный институт. Я для них авторитет. Бываю не только добрым, но и гневным, но потом за сердце хватаюсь.

– Какие люди Вам нравятся в жизни?

– Прежде всего неравнодушные, искренние, добрые, которые не пройдут мимо в случае беды. Я тоже стараюсь по мере возможности помогать другим.



Михаил Дорожкин

– Как относитесь к гастрольным турам?

– Нормально отношусь, это наша работа. Страна у нас большая. Необходимо показывать спектакли для всех россиян. Это нормально, когда актер приезжает в отдаленные города и играет в спектаклях для разных зрителей.

– Какие качества цените в людях?

– Я не люблю балаболов. Уважаю людей дела, а не тех, кто много говорит и ничего не делает. Не нравится такая черта в людях, как хитрость, хотя мы все немного хитрые, и с этим ничего не поделаешь.

– Какие роли хотелось бы сыграть?

– Мне интересно играть роли со сложной человеческой судьбой. Важно передать, как человек меняется в тех или иных обстоятельствах, понять, что с ним происходит и почему. Мне интересны судьбы и характеры. Еще нравятся неординарные ситуации.

– А чем Вы занимаетесь в свободное время?

– Да его у меня почти нет. Все занято любимой работой. Горные лыжи, путешествия – это не про меня. У меня много дел, забот и проблем бытовых. Никакого хобби нет, крестиком не вышиваю. Все свободное время посвящаю семье.



ОБЪЯВЛЕНИЯ В ЕЖЕНЕДЕЛЬНИК «РТВ-3 ПРЕДСТАВЛЯЕТ»

Бухгалтер Плюс, ул. Комсомольская, 117
Бухгалтер Юг, пр. Ленина 186
Канцлер, ул. Алтайская, 114
ТРК «Медиасоюз», ул. Октябрьская, 105.

АВТО

КУПЛЮ

♦КУПЛЮ АВТОМОБИЛЬ В ЛЮБОМ СОСТОЯНИИ. 8-913-082-20-02

ГРУЗОПЕРЕВОЗКИ

ГРУЗОВЫЕ

♦КВАРТИРОПЕРЕЕЗДЫ. Город, межгород. Строймусор. Грузчики. Недорого. 8-923-654-81-94

НЕДВИЖИМОСТЬ ПРОДАМ

ДОМА, КОТТЕДЖИ

♦Дом (недострой), Зеленая Дубрава, 15 соток. 8-923-164-28-21

НЕДВИЖИМОСТЬ СДАМ

ГОСТИНИЦЫ, ЧАСЫ, СУТКИ

♦1-комнатную, часы, Алейский. 8-913-092-94-96
♦Квартиры посуточно, часы. Любой район. Чеки. 8-923-164-56-96

НЕДВИЖИМОСТЬ СНИМУ

♦Очень срочно любое жилье. 8-963-573-63-80
♦Гараж, длительно, любой район. Приберусь, мелкий ремонт. 8-952-009-23-52

СТРОИТЕЛЬНЫЕ УСЛУГИ

СТРОИТЕЛЬНЫЕ

♦НАТЯЖНЫЕ ПОТОЛКИ «ПОД КЛЮЧ». Беру недорого. Монтаж на следующий день. Любая сложность. 8-923-568-88-10

♦НАТЯЖНЫЕ ПОТОЛКИ «ПОД КЛЮЧ». Поставим, как себе. Пенсионерам скидки. Клеим плинтус. 8-960-941-82-25

♦НАТЯЖНЫЕ ПОТОЛКИ БЕЗ ПОСРЕДНИКОВ. Очень низкие цены. Выезд в районы. ГАРДИНА В ПОДАРОК. МЫ НА ОДНОКЛАССНИКАХ: НАТЯЖНЫЕ ПОТОЛКИ БЕЗ ПЕРЕПЛАТ. АЛЕКСАНДР. 8-923-009-79-59

♦АККУРАТНО! РЕМОНТ КВАРТИР, ДОМОВ. ВАННАЯ, ТУАЛЕТ ПОД КЛЮЧ (КАФЕЛЬ, ПЛАСТИК, САНТЕХНИКА). РЕМОНТ, ПЕРЕСТИЛ ПОЛОВ ЛЮБОЙ СЛОЖНОСТИ (ЛАМИНАТ, ЛИНОЛЕУМ). ПОКРАСКА, ШПАТЛЕВКА СТЕН И ПОТОЛКА. ГИПСОКАРТОН. ПЕРЕГОРОДКИ. ВЫЕЗД ЗАМЕРЩИКА. ДОСТАВКА МАТЕРИАЛА. ПЕНСИОНЕРАМ, ИНВАЛИДАМ СКИДКА. ВЫЕЗД В РАЙОНЫ. 8-963-575-97-79

♦Ремонт квартир. Слом стен. Электрика. Помощь хозяйкам. Недорого. 8-913-271-55-24

ЭЛЕКТРОМОНТАЖНЫЕ

♦Замена, перенос. Розетки, выключатели, люстры, проводка, счетчики. Недорого. 8-913-271-55-24

БУРЕНИЕ СКВАЖИН

♦БУРЕНИЕ скважин в доме, на дачных участках. Гарантия 3 года. Пластик. Сливные ямы. Горизонтальное бурение. Фиксированная цена. 8-983-384-15-28

СТРОЙМАТЕРИАЛЫ ПРОДАМ

♦ПИЛОМАТЕРИАЛ: ДОСКА обрезная, необрезная 25, 30, 40, 50 мм, длиной 2, 3, 4, 6 м. БРУС, брусок. 7-28-26, 8-906-960-61-20, 8-913-367-66-88

♦Горбыль пиленый, колотый, деловой. Чурочки некрупные. Столбики. Прожилины. 8-923-161-94-90

РЕМОНТ БЫТОВОЙ ТЕХНИКИ

ХОЛОДИЛЬНИКИ

♦Ремонт холодильников на дому. Гарантия. Выезд в села. 5-02-48, 8-923-712-29-72

♦Ремонт холодильников на дому. Гарантия. Выезд в села. ИП Злотников. 8-913-274-92-99, 4-37-79

♦Ремонт холодильников. Гарантия. Выезд в села. Рассрочка. 8-923-562-12-74

ТЕЛЕВИЗОРЫ

♦Ремонт телевизоров. Без выходных. Вызов бесплатно. Пенсионерам скидка. Гарантия до 12 мес. Стаж работы 30 лет. 8-913-089-28-52, 8-909-504-29-58

КОМПЬЮТЕРЫ

КОМПЬЮТЕРНЫЕ УСЛУГИ

♦Профессиональный ремонт компьютеров. Недорого. 8-913-253-34-44, 8-952-000-34-35, Александр

ЖИВОТНЫЕ

ОТДАМ

♦Отдам котят в добрые руки. К лотку приучены. 8-923-747-85-59

РАБОТА

ТРЕБУЕТСЯ

♦Расклейщица, 500 р. 8-963-573-63-80

♦Предприятию требуются инженер-программист, слесарь-ремонтник, оператор линии в производстве пищевой продукции, аппаратчик мукомольного производства, электромонтер по ремонту и обслуживанию электрооборудования, электрогазосварщик. 4-26-10

♦Дворник. Звонить с 9.00 до 15.00. 2-29-98

♦Разносчики газет: АТЭ, центр (бульвар Победы, - Ленина, Громова – Комсомольская, Дзержинского – Калинина, Ленина - Комсомольская), Гражданский – Рубцовский. 8-900-189-60-71, в рабочие дни с 10.00 до 18.00

РАЗНОЕ

ПРОДАМ

♦Электроинструменты: рубанок, пилу дисковую; музыкальный центр – 5000 руб., сапоги болотные – 500 руб., прялку электрическую – 500 руб. 8-983-357-70-34

♦Дыхательный конденсатор, велосипед. 8-913-250-89-93

КУПЛЮ

♦Кукол, елочные игрушки (СССР). 8-906-960-45-53

♦Чайный сервиз, сливочники (СССР). 8-923-001-38-88

УСЛУГИ РАЗНОЕ

♦Ремонт, регулировка пластиковых окон. Отделка откосов. 8-923-642-67-32

♦Мастерская-киоск на остановке «Алтайская» по ул. Тихвинской производит РЕМОНТ ЧАСОВ ВСЕХ МАРОК, замену батареек, стекол, ремешков. Ремонт очков. Изготовление ключей (гаражные, квартирные, домофонные). Ювелирные работы (золото, серебро, бижутерия), перетяжка бус. Ремонт электромясорубок, электроприборов (фенов, утюгов, мультиварок, термопотов). Заточка ножей, ножниц, секаторов, педикюрного инструмента. Часы работы с 9.00 до 18.00. Выходной воскресенье

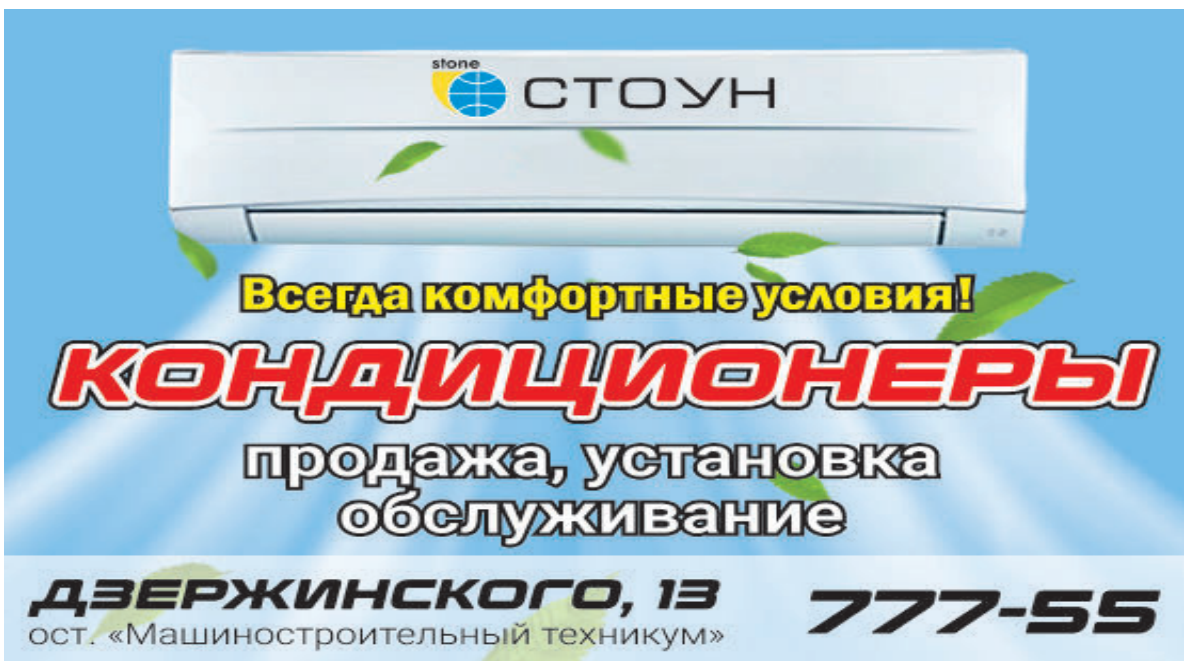

16+

РУБЦОВСК .info

Новости Афиша Справочник Экспертное мнение Погода Фотоотчеты

www.rubtsovsk.info

Медиа Союз Телерадиокомпания

Учредитель – ООО «Медиасоюз»
Директор Кох Ирина Октамовна

Главный редактор: Радченко Александр Владимирович
Адрес редакции и издателя: 658204, Алтайский край, г. Рубцовск, ул. Октябрьская, 105.
Телефон 22–880. rtv3gazeta@yandex.ru.
Информационная служба: 22–799
Распространение газеты: 22–998
Отдел рекламы: 22–884

Рекламно-информационный еженедельник «РТВ-3 представляет». Регистрационный номер ПИ № ФС 12-0625 от 24.11.05 г. выдано Управлением Федеральной службы по надзору за соблюдением законодательства в сфере массовых коммуникаций и охране культурного наследия по Сибирскому федеральному округу. Подписной индекс ПП358. Газета распространяется по подписке, в розницу (цена свободная) в г. Рубцовске, Рубцовском, Егорьевском, Волчихинском, Угловском, Змеиногорском, Третьяковском, Локтевском районах.

Ответственность за достоверность информации в рекламных материалах несут рекламодатели. За содержание частных объявлений редакция ответственности не несет. Перепечатка любой информации без согласования с ООО «Медиасоюз» не допускается

Печать – АО «Советская Сибирь», Адрес типографии (630048), Новосибирская обл. г. Новосибирск, ул. Немировича-Данченко,104.
Тираж 32000.
Подписано в печать 29.02.2024 по графику в 17.00, фактически в 17.00.
Газета сдана в печать в 15.00.
Заказ № 532

Кредит доверия

Житель Рубцовска 1985 года рождения в Интернете познакомился с девушкой. В ходе общения новая знакомая поделилась, что зарабатывает на жизнь, инвестируя денежные средства в Интернете, а точнее, покупает акции дешевле и продает дороже. Легкий заработок заинтересовал мужчину. В инвестиции он направил как свои сбережения, так и кредит, сообщили в пресс-службе полиции Рубцовска. В общей сумме рубцовчанин лишился 314 тысяч рублей. Кроме того, когда мужчине еще раз предложили вывести процент с помощью «третьего лица», он обратился за помощью к матери. Доверчивая женщина оформила на себя кредит в размере 105 тысяч рублей и собственноручно направила мошенникам. Полиция Рубцовска предупреждает: не стоит доверять заманчивым предложениям в Интернете, обещающим получение быстрой прибыли, крупной денежной компенсации или выигрыша. Игра на бирже или покупка акций в некоем инвестиционном фонде закончится сразу, как у Вас закончатся деньги. Употребляя в разговоре различные термины, названия существующих в реальности крупных компаний, мошенники усыпляют бдительность граждан, призывая перечислить сбережения на неизвестные счета.

Подготовила Яна ПИСАРЕВА.



Спасительный сигнал



В 96% случаев на пожарах люди погибают в результате отравления токсичными продуктами горения, а не от воздействия огня. В случае опасности на помощь приходят автономные пожарные извещатели. Они громко сигнализируют о задымлении в помещении.

Пожарный извещатель прост и удобен в эксплуатации. Его можно установить и самостоятельно, так как эти приборы автономны и не требуют прокладки специальных линий пожарной сигнализации.

Пожарные датчики приобретаются за счет средств краевого бюджета. Устанавливаются на безвозмездной основе и в бессрочное пользование в домах малоимущих, многодетных семей и семей, находящихся в социально опасном положении и трудной жизненной ситуации.

О своем желании установить пожарный извещатель в 2024 году многодетным, малоимущим семьям нужно сообщить в управление социальной защиты населения по городу Рубцовску и Рубцовскому району по адресу:

г. Рубцовск, пр. Рубцовский, 62 (кабинет №1) с понедельника по четверг с 9:00 до 18:00, в пятницу с 9:00 до 17:00, обед с 13:00-13:48

или по телефонам: 8(385-57) 54200; 8-983-600-4099; 8-983-600-0109.

Подготовил Сергей ДЫМОВ.

Галамарт
с 9 февраля по 10 марта
новая акция
МИЛЛИОН ЧУДЕС по поводу и без!
РУССКИЕ СУПЕРГЕРОИ
подробности на galamart-promo.ru
идеи для подарка
с 7 по 23 февраля
139р. -29% 99р.
Носки с надписями
р. 23-25, 27-29, 80% хл., 019-095
299р. 239р. -20%
Трусы-боксеры
р. 46-56, 95% хл., 331-157*
399р. 269р. -33%
Несессер ЮL
23х14х9 см, п/э, 3 цвета, 327-316
429р. -21% 339р.
Плед, 130х150 см,
микрофибра, 486-185
799р. -45% 439р.
Полотенце махровое
с бордюром, 70х130 см,
100% хл., 488-001
с 24 февраля по 8 марта
369р. -46% 199р.
Набор
для массажа лица
ЮL, массажер 14х5,5 см,
скребок гуаша 7х4,4 см, 357-219
549р. -33% 369р.
Косметичка
ЮL, 2 дизайна, 327-003, -001
799р. -38% 499р.
Палетка теней
ЮНILOOK, 12 шт., 14 г, 330-438
1290р. -46% 699р.
Плойка для
создания волн LEBEN
35 Вт, 489-048
1990р. -35% 1299р.
Наушники
беспроводные BY
TWS Space Connect Pro, беспр.
подзарядка, 30/350 мАч, 410-050
2-й товар за 1р.
с 24 по 29 февраля
на товары
для зимней рыбалки
с 15 по 29 февраля
испытай удачу!
при покупке от 400 руб.
скидка до -99%***
*Данный товар представлен не во всех магазинах! Количество товара ограничено. Товар сертифицирован. Цены действительны с 7 февраля по 8 марта 2024 г. В случае окончания акционного количества товара цена может быть изменена. Не является публичной офертой. Цвет и некоторые незначительные детали товара могут отличаться от изображений на фотографии. Процент скидки рассчитан от базовых цен в магазинах Галамарт. Товары по акциям и шок-ценам недоступны для заказа через интернет-магазин galamart.ru. Есть товары, которые не участвуют в акциях. На некоторые товары могут быть установлены ограничения по продаже в одни руки. Более подробные условия по акциям уточняйте у сотрудников магазина и по телефону горячей линии 8 800 25-000-25. Акция «Миллион чудес по поводу и без от русских супергероев!» проводится в сети магазинов «Галамарт» на территории РФ в период с 09.02.2024 г. по 12.04.2024 г., включая срок выдачи призов победителям. Период регистрации чеков на сайте galamart-promo.ru: с 00:00:00 09.02.2024 г. по 23:59:59 10.03.2024 г. включительно, по московскому времени. Количество призов акции ограничено. В акции участвуют магазины, список которых указан в правилах акции на сайте galamart-promo.ru. ООО «ГАЛАСТОР», ОГРН 1207700479040, ИНН 9704040359, г. Москва, вн. тер. г. Муниципальный округ Можайский, ул. Горбунова, 2, стр.3, пом. 35.