РТВ-3 ПРЕДСТАВЛЯЕТ

16+

(1569)

№21

9 августа 2024

Еще больше интересных и актуальных новостей, включая электронную версию газеты "РТВ-3 представляет", на сайте Рубцовск.inFo

16+

ИНФОРМАЦИОННО-РАЗВЛЕКАТЕЛЬНАЯ, РЕКЛАМНАЯ ГАЗЕТА. ИЗДАЕТСЯ С 18 МАЯ 1995 ГОДА



Жаркая, летняя. Наша!

В Рубцовске прошла XI летняя олимпиада городов Алтайского края

Соревнования по пляжному волейболу вполне отвечали настроению, которое царило на летней олимпиаде городов Алтайского края в Рубцовске – было по-настоящему жарко. Столбик термометра не опускался ниже 30 градусов. На протяжении четырех дней более 850 спортсменов из 9 городов: Рубцовска, Бийска, Новоалтайска, Заринска, Славгорода, Белокурихи, Ярового, Камня-на-Оби и Алейска – сражались за победу в 13 видах спорта.

На яркой церемонии открытия олимпиады, прошедшей на стадионе «Торпедо», присутствовали почетные гости. Поздравить от лица губернатора Алтайского края Виктора Томенко рубцовчан и участников соревнований приехал заместитель Председателя Правительства Алтайского края Виталий Снесарь, а также председатель Алтайского краевого Законодательного Собрания Александр Романенко и министр спорта Алтайского края, бронзовый призер Олимпийских игр по дзюдо Иван Нифонтов. Факел с олимпийским огнем к стадиону сопровождали 30 человек. Все они были представителями спортивных семей городов-участников олимпиады. Честь зажечь огонь в чаше выпала хозяевам состязаний – семье Быковых. Они и стали первыми, кто принес золотые медали в копилку рубцовской команды.

Все участники олимпиады были настроены на победу. Представители иногородних команд оценили рубцовское гостеприимство и работу организаторов, благодаря которой можно было сосредоточиться на спортивной борьбе.

– Рубцовск нас ждал, и он дождался, – улыбается представитель сборной Камня-на-Оби Павел Глотов. – Спасибо городу Рубцовску, все замечательно!

Накануне финальных встреч в командных видах спорта отчетливо выявилась тройка лидеров: Рубцовск, Бийск и Новоалтайск. Им и было суждено разделить между собой золотые, серебряные и бронзовые комплекты наград. Особенно ярким и запоминающимся выдался футбольный матч между представителями Рубцовска и Новоалтайска в последний день соревнований. Первый тайм завершился со счетом 0:0. Во второй же половине игры голы в ворота обеих команд сыпались, как из рога изобилия. Рубцовчане были в шаге от победы, но их соперники оказались сильней. В итоге со счетом 5:6 Новоалтайск стал победителем в соревнованиях по футболу.

А вот в баскетболе все сложилось иначе. Здесь женская и мужская команды из Рубцовска поднялись на высшую ступень пьедестала.

– У нас было пять игр. Самыми сильными соперницами оказались бийчанки. Мы играли с ними два раза. Один раз в группе и второй в финале, – говорит капитан рубцовской женской команды по баскетболу Анастасия Карпенко. – Они играли жестко, но мы смогли собраться и одержали победу благодаря технике и скорости.

(Окончание на 3 странице)

ПРОФНАСТИЛ
ЧЕРЕПИЦА
любые размеры
АВАНГАРД
до сантиметра
Рабочий тракт, 41
т.8-961-990-7755
8-923-656-6644
ИНН 2209048738
Почта банк №650 от 25.03.2016
ОТП банк №2766 от 27.11.2014
Тинькофф №2673 от 24.03.2015

Один раз в год

С 17 по 18 августа в Рубцовске состоится плановое отключение водоснабжения.

Рубцовский водоканал обращается к жителям города, руководителям предприятий, организаций и учреждений с просьбой обеспечить двухдневный запас воды и принять меры для обеспечения нормальной работы и пожаротушения. Данное отключение связано с ежегодными плановыми ремонтными работами.

– Пройдет замена запорной арматуры в больших диаметрах. Также нам необходимо проверить гидротехнические сооружения на реке Алей. В общем, нас ждет очень большая и сложная работа, – рассказал директор МУП «Рубцовский водоканал» Евгений Зазнобин. – Для исполнения данных работ мы планируем привлечь силы практически всего коллектива предприятия. Также будет задействовано большое количество техники.

Подвоз питьевой воды населению будет производиться по графику 17 и 18 августа по следующим адресам:

– ул. Пролетарская, 422 (восточная сторона магазина «Мария-Ра») с 9.00 до 10.00;

– пр. Ленина, 137 (северная сторона дома) с 10.30 до 11.30;

– пр. Ленина, 64 (северная сторона дома) с 12.00 до 13.00;

– ул. Дзержинского, 16 (северо-западный угол дома, магазин «Томский») с 13.30 до 14.30;

– пересечение улиц Тихвинская-Алтайская с 15.00 до 16.00;

– ул. Северная, 13 (с западной стороны магазина «Мария-Ра») с 16.30 до 17.30.

Сергей ИВАНОВ.

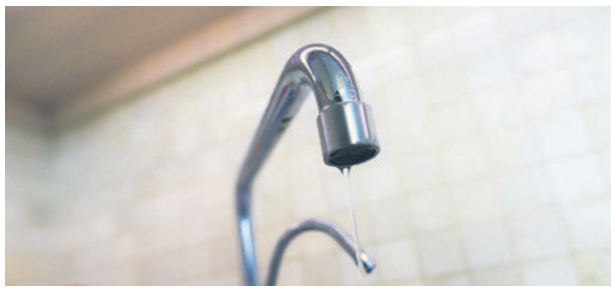

Территория безопасности

В Главном управлении МЧС России по Алтайскому краю прошло селекторное совещание по теме: «Подведение итогов работы за июль, постановка задач на август 2024 года».

В режиме видеоконференцсвязи на селекторное совещание с площадок единых дежурно-диспетчерских служб были подключены руководители городов и районов края.

Актуальным вопросом остается обеспечение безопасности людей на водных объектах региона. Профилактика гибели людей при купании, особенно детей, остается важным направлением деятельности муниципалитетов и служб. Все несчастные случаи происходят в непредназначенных для купания местах.

В начале июля прогнозировались опасные и неблагоприятные метеоявления, связанные с усилением ветра и осадками, а также высокая пожароопасность в ряде муниципальных образований. Прогнозы оправдались частично. Чрезвычайных ситуаций зарегистрировано не было, произошло 40 социально-значимых происшествий. Среди них – происшествия на водных объектах, на объектах ЖКХ, дорожно-транспортные происшествия с социально-значимыми последствиями, прохождение грозового фронта и т.д.

В Алтайском крае идет подготовка к осеннему пожароопасному сезону. В регионе проводится комплекс надзорных мероприятий по контролю за исполнением ранее выданных предписаний в отношении органов местного самоуправления о проведенных внеплановых выездных проверках соблюдения требований пожарной безопасности в населенных пунктах, подверженных угрозе лесных пожаров и других ландшафтных (природных) пожаров.



Ежегодный анализ показывает увеличение количества природных пожаров с сентября, поэтому опашку нужно начинать заблаговременно и качественно подготовится к прохождению осеннего пожароопасного периода, а также к следующему году. В настоящее время погодные условия позволяют проводить опашку, а также контролируемые отжиги.

Согласно прогнозу погоды, средняя месячная температура воздуха ожидается +16 до +19 °С, что выше нормы на 2-2,5 °С. В соответствии с этим остается высоким риск возникновения природных (ландшафтных) пожаров.

В этом году все происходящие события чрезвычайного характера сдвинулись на две-три недели и начались с раннего паводка, а значит, и осенний пожароопасный сезон скоро начнется.

Подготовил Алексей ВЫСОЦКИЙ.

ПРОВОДИМ *реклама
ВОДОПРОВОД, КАНАЛИЗАЦИЮ
(траншейным и бестраншейным способом)
КОПКА ЯМ. УСТАНОВКА БЕТОННЫХ КОЛЕЦ, ЗАМЕНА СТАРОГО ВОДОПРОВОДА.
ВЫЕЗД В СЁЛА.
8-983-385-63-25
инн 220911596805 Марченко А.Г.

АРТДИЗАЙН НАТЯЖНЫЕ ПОТОЛКИ
Зал — 17 кв.м за 6980 руб.
Комната — 12 кв.м за 4950 руб.
Кухня — 6 кв.м за 2870 руб.
с установкой люстр и гардин
ПОДРОБНОСТИ У МЕНЕДЖЕРОВ КОМПАНИИ
Светильники в ПОДАРОК!!!
8 913 081 2177
Акция до 31 августа 2024г. !!!

ООО ЧОП «Гарда-С»
примет на работу
ОХРАННИКОВ
(мужчины и женщины)
(вахта, Север)
Проживание и проезд за счет работодателя.
Тел.: 8 (913) 705-80-89,
8 (953) 894-89-67,
8 (913) 375-71-44,
8 (905) 945-75-40
Лицензия ЧО №059897 от 27.10.2020 г.

ООО «Технология»
Тишина и тепло
REHAU
ОКНА
БАЛКОНЫ
ДВЕРИ
ЖАЛЮЗИ
входные межкомнатные
НАТЯЖНЫЕ ПОТОЛКИ
Акция: третий потолок в подарок*
рассрочка без переплаты на все
Наш сайт: https://vk.link/tehno_rub
Наше сообщество ВКонтакте: https://vk.com/tehno_rub
Акция проводится до 31.08.2024., подробности акции узнавайте по телефону. Рассрочка предоставляется через магазин. Возможен кредит до 3-х лет через ПАО Сбербанк Лиц. ЦБ РФ №1481.
пр.Ленина, 115. ТЦ Кировский, 2 этаж, офис 26
Телефоны: 8-961-233-88-33, 8-903-990-05-05

NEOTRANS
ТРЕБУЮТСЯ ВОДИТЕЛИ КАТЕГОРИИ Д
в г. НОВОКУЗНЕЦК и г. ОСИННИКИ КЕМЕРОВСКОЙ ОБЛАСТИ
Достойная заработная плата, индивидуальный график работы
предоставляем жильё
8 961-863-79-77
8 961-717-67-87

ПРИГЛАШАЕМ НА РАБОТУ R:E rbegroup.ru
• Управляющего объектами 120 000 руб.
• Зав. производством 47 000 руб.
• Бухгалтера-калькулятора 45 000 руб.
• Кладовщика 45 000 руб.
• Повара-бригадира 43 000 руб.
• Повара 40 000 руб.
• Кассира 38 000 руб.
• Пекаря 40 000 руб.
• Кухонного работника 28 000 руб.
• Уборщика 28 000 руб.
• Грузчика 35 000 руб.
✓ График: 5\2, 5\5, 7\7
✓ Доставка служебным транспортом
✓ Официальное трудоустройство
✓ Белая З/П
✓ Питание
✓ Возможно проживание
Место работы:
Рубцовский р-он, промплощадка Рубцовского рудника
Змеиногорский р-он, промплощадка Корбалихинского рудника
Телефоны: 8-912-260-18-24, 8-982-687-47-22
ООО ЕСП Урал

ДЕТСКИЕ ТОВАРЫ
Ул. Комсомольская, 223 (р-н Вокзала)
МАЯК
ДЕТСКИЕ КРЕСЛА
СТОЛЫ
ДЛЯ КОРМЛЕНИЯ
КРОВАТИ
КОМПЛЕКТЫ НА ВЫПИСКУ
ВЕЛОСИПЕДЫ
ЭЛЕКТРОМОБИЛИ
И МНОГОЕ ДРУГОЕ
Отдел переехал из магазина «Галерея»

Телефон рекламного отдела
РТВ3 ПРЕДСТАВЛЯЕТ
22-884

(Окончание. Начало на 1 странице)

В итоге в командном зачете олимпиады городов Алтайского края рубцовчане стали вторыми, пропустив вперед представителей Новоалтайска и обойдя бийчан. Общий успех наших спортсменов складывался из личных достижений каждого участника огромной рубцовской сборной. Хорошее подспорье в организации столь крупного спортивного события оказали средства из краевого бюджета.

– Из краевого бюджета в Рубцовск поступили средства в размере порядка 10 миллионов рублей, а также грант губернатора Алтайского края, который составил 3 миллиона 500 тысяч рублей. Эти деньги были потрачены на подготовку спортивных объектов и приобретение инвентаря, а также на организационные моменты. В третий раз город Рубцовск принимал олимпиаду городов Алтайского края. Мы долго и серьезно готовились. Учитывая то, что в подготовке были задействованы небезразличные люди, энтузиасты и профессионалы своего дела, я могу с уверенностью сказать, что праздник спорта в городе Рубцовске удался! – подвел итоги прошедшей олимпиады глава Рубцовска Дмитрий Фельдман. – Результаты отличные, полагаю, что у болельщиков и участников команд настроение было отличное. Всем все понравилось. Погода была жаркая, на площадках было еще жарче, и во всех дисциплинах олимпиады победили сильнейшие. Я всех благодарю за участие и надеюсь, что олимпиада городов Алтая проходила в Рубцовске не в последний раз. Мы рады гостям, мы рады празднику спорта!

Сергей ДЫМОВ.
Фото Виктора УХАНОВА.







Подготовлено по заказу Управления печати и массовых коммуникаций Алтайского края

Помогите ребёнку

Рубцовск в очередной раз принимает участие в краевой акции «Соберем детей в школу». В нашем городе пункт приема предметов, необходимых школьникам к новому учебному году, находится в Комплексном центре социального обслуживания населения Рубцовска по ул. Октябрьской, 131, кабинет № 2, телефон: 8 (385-57) 2-25-92. В образовательных учреждениях Рубцовска будут открыты дополнительные пункты приема одежды, обуви, учебников, детской литературы и канцелярских товаров, а также проведены благотворительные ярмарки, марафоны «Помоги школе», «Помоги ребенку», «Школьный ранец», «Здравствуй, школа!». С 7 августа для родителей и школьников еженедельно по средам начнет работать час «прямого провода» по вопросам подготовки детей к учебному году, выбора общеобразовательных учреждений, оказания педагогической, психологической, юридической помощи по телефонам: 8(38557)96351; 8(38557)96352.

Консультация для всех

День бесплатной юридической помощи состоялся на базе Комплексного центра Рубцовска. Специалисты учреждения совместно с Управлением юстиции Алтайского края организовали прием клиентов Центра.

Адвокат Елена Медведицына рассказала, что основные вопросы, которые интересовали местных жителей – это назначение пособий на несовершеннолетних детей, взыскание алиментов, оформление наследства, предоставление мер социальной поддержки, выплаты участникам спецоперации, предоставление им льгот и гарантий, признание безвестно отсутствующим, объявление умершим и другие.

Подготовила Лада МАРИНИНА.

Определён порядок действий

Тема санитарной чистоты в Рубцовске не теряет своей актуальности на протяжении последних лет.

С приходом в Рубцовскую зону нового регионального оператора по обращению с твердыми коммунальными отходами в лице «Автотранса» проблема мусора в городе решена не была. Время от времени рубцовчане жалуются на переполненные контейнеры и несвоевременный вывоз отходов. В связи с этим в местной администрации проводятся совещания с привлечением прокурора и регионального оператора. По словам чиновников, в ходе данных встреч удалось наладить конструктивный диалог.

– Региональный оператор нам пообещал, что будет увеличено количество специализированной техники, которая занимается вывозом мусора. Также они проработают логистику, чтобы соблюдать существующий график, – говорит заместитель главы администрации Олег Обухович. – Мы ведем переговоры с управляющими компаниями и ТОСами, чтобы определить несколько точек в различных частях города. В дальнейшем мы будем отслеживать своевременность вывоза мусора и соблюдение графика со стороны регионального оператора. Если будут нарушения, то мы будем составлять акты и отправлять их регоператору и в краевое министерство. Таким образом и будет осуществляться контроль.

По словам рубцовских властей, на сегодняшний день в городе существует 324 места для накопления ТКО, и в перспективе количество таких площадок панируется увеличить вдвое. Большинство из них будет расположено в частном секторе. Данные изменения направят в министерство природных ресурсов Алтайского края.

Также в администрации пояснили, что уборка территорий вокруг мусорных баков в частном секторе должна производиться региональным оператором в том случае, если мусор выпал из контейнера при его погрузке или переполнении. Если вины регоператора нет, то порядок наведет муниципальное предприятие «Автоспецтехника».

Сергей ИВАНОВ.



Культурный визит

Председатель АКЗС Александр Романенко проверил, как идет ремонт Дворца культуры «Тракторостроитель», пишет пресс-служба Алтайского краевого Законодательного Собрания. По словам Романенко, значимость решения о восстановлении этого исторического здания для Алтайского края стоит в одном ряду с реализацией таких проектов, как строительство концертного зала «Сибирь» и театра кукол «Сказка».

Сейчас в части здания работы завершены, и помещения используются для проведения репетиций.

В ходе общения с юными участниками творческих коллективов города Александр Романенко заверил, что работы будут находиться под пристальным вниманием исполнительной власти и депутатов до самого завершения.

Согласно официальным планам, ремонт на объекте должен быть завершен в 2025 году.

Скоро в школу

Образовательные учреждения города сдают зачеты на готовность к новому учебному году. С сегодняшнего дня до 9 августа представители различных ведомств проверят готовность детских садов, школ и учреждений дополнительного образования к новому учебному году. Всего предстоит дать оценку более 80-ти образовательным учреждениям.

Проверке подлежит буквально все – от прилегающей территории до классов и групп. Каждый из участников межведомственной комиссии отвечает за готовность по своему профилю. После окончания проверки комиссия начнет подписывать паспорта готовности.

Подготовила Яна ПИСАРЕВА.

РТВ-3 №21 / 9 августа 2024

О жизни, Родине и любви...

Рубцовская Центральная библиотека стала площадкой Всероссийского фестиваля «Шукшинские дни на Алтае». Там состоялась встреча с писателями Михаилом и Татьяной Тарковскими.

Семье Тарковских Рубцовск близок. У Татьяны здесь родилась мама, Михаил посетил наш город уже второй раз. Эта творческая чета хороша известна в кругу литераторов, кинематографистов и писателей. Михаил Тарковский – поэт и писатель. Читателям он знаком по книгам о тайге и промысловиках, а зрителям по документальным фильмам «Замороженное время» и «Счастливые люди». Для Тарковских Шукшинский фестиваль имеет особое значение. В дни проведения одного из них они познакомились в Барнауле. Это было в 2011 году. Встреча оказалась судьбоносной. Татьяна жила в Барнауле и работала радиожурналистом. После встречи она бросила налаженный городской быт и уехала в глухую деревню Бахту к Михаилу. Этот поселок находится в стороне Норильска, до полярного круга 400 километров. Татьяне пришлось забыть обо всех прелестях городской жизни и даже приноравливаться к добыче воды изо льда. Любовь и творческое родство душ объединило этих двух людей. Михаил Тарковский жил в Москве до 1981 года, когда все бросил и уехал в Туруханский район Красноярского края, где начал работать полевым зоологом на биологической станции. Потом он занимался промыслом, охотился и писал книги, которые являются хрестоматией енисейской тайги. У семьи Тарковских два дома – один на Енисее, другой – в Барнауле.

На встрече с рубцовчанами писатель рассказал о своем участии в Шукшинском фестивале, где он присутствовал в качестве почетного гостя. Там Михаилу вручили литературную премию. В Рубцовске состоялась презентация новой книги Михаила Тарковского – «42-ой до востребования». Над этой книгой автор работал четыре года. Главная героиня произведения – бабушка писателя Мария Ивановна Вишнякова, с которой он провел все свое детство. Михаил Тарковский – представитель известной творческой семьи Тарковских. Он является племянником известного режиссера Андрея Тарковского, его бабушка была первой женой поэта Арсения Тарковского. Так что любовь к слову у него на генетическом уровне. Михаил и Татьяна подарили библиотеке книги и раздали автографы всем желающим.

После мероприятия Михаил Тарковский дал эксклюзивное интервью для еженедельника «РТВ-3 представляет».



– Поделитесь впечатлением о нашем городе.

– Для меня Рубцовск – знакомый город. Знаю, что здесь выпускали тре-левочные трактора. Это город трудовых людей. Я был здесь лет восемь назад. С тех пор многое изменилось к лучшему. У вас прекрасная библиотека. Мы подружились и переписывались с ее сотрудниками. Я отправлял сюда книги, а теперь вот увиделись.

– С какой миссией приехали в Рубцовск?

– Поездка в Рубцовск состоялась благодаря Шукшинскому фестивалю. Шукшин – величина в русской литературе. Это просто космос. Он в сердцах у всех, как родной русской человек. Мой любимый фильм – «Калина красная». Вообще у меня два любимых фильма – «Калина красная» и «Андрей Рублев». Я, наверное, взял бы их с собой на небо, если туда попаду. Когда смотрю этот фильм, восхищаюсь творчеством Шукшина и плачу.

– Что для Вас значат произведения Шукшина?

- Проза Шукшина – это нечто непостижимое. Я бы увязал его имя за краткость и гениальность с таким именем, как Пушкин. Читаю Шукшина и задаю себе вопрос: почему он заметил, а я нет? Шукшин – это сокровище и золото русского слова. Его произведения проникнуты болью за русского человека, за крестьянина.

– Как Вы видите свою миссию на земле?

– Служить на благо Отечества, как это делали Василий Шукшин, Николай Бурляев. Мой дед, дядя служили Отечеству. Идеология должна быть, и никакой коммерции в высоком искусстве.

– Какие проблемы Вас волнуют?

– Это, конечно, военная тема. Это важнейший вопрос сегодня. Когда начались события 2014-2015 года, то появилось выражение «русская весна». Это шанс на обновление и справедливость, которая была попрана в период перестройки. Ведь наши недруги хотят вытоптать след от русской культуры. Они хотят вынуть из души молодого поколения то, что веками складывалось у русского человека. Жестко вырвать и воткнуть западные идеалы в неокрепшие души. Заместить это деньгами и безвкусицей. Отменить добро, подменить его на зло и показать в красивой обложке.

– Что цените в людях?

– Многие качества – честность, бесстрашие и способность к служению и любви.

– Читателям интересен Ваш творческий процесс работы над словом. Ваш стиль называют «легкий и прозрачный». Как удается этого достичь?

– Писатели-обезьяны никому не интересны. Каждый писатель должен быть индивидуален. Нужно слушать, как говорят люди в селах. Например, я услышал из уст одной жительницы такое выражение – «лазовый» кедр. Как понять? Надо писать так, чтобы слово заиграло. А сейчас многие издают книги, которые не имеют никакого отношения к литературе. Это называется журналистский подстрочник.

– Вы занимались охотой и продолжаете, но ведь 21 век на дворе. Не пора ли отнести охоту к пережиткам прошлого?

– Вообще настоящая охота – промысел серьезный, требующий знаний и опыта от работника. Это большой труд, наконец. А то, что на снегоходе догнал косулю и убил – это не охота. Настоящий охотник знает повадки животных. Он состязается с ними, кто кого перехитрит. Это как уклад жизни. Охотник отправляется на промысел с собакой. Настоящих охотников не так много.

– Как Вы относитесь к жанру рассказа?

– Модные писатели не пишут рассказы. Даже очерки не пишут, потому что это нелегко. А в рассказе автор весь как на ладони. В этом жанре и проявляется твое мастерство.

– Вы большое внимание в своих произведениях уделяете деталям. Что это, на Ваш взгляд, дает читателю?

– Да, я люблю описывать детали. Они меня поражали в описаниях произведений, которые я читал в детстве. Я надолго запоминал эти картинки, описанные авторами. Детали необходимы, чтобы создать эффект присутствия, чтобы читатель тебе поверил. Это главное. Если читатель тебе не поверит, то никакие выводы и призывы не сработают.

– Каковы Ваши планы на ближайшее будущее?

– Читать хорошие книги и писать самому свою новую книгу.

– О чем она будет?

– О жизни, о людях и о красоте природы. Книга пока в стадии обсуждения. В нее войдут очерки и рассказы.

Галина ПЛУЖНИКОВА.
Фото Марии СЕМЕНЬКОВОЙ.





Горький дым



Здание бывшей гостиницы «Алей» вновь оказалось в центре внимания. Ночной пожар в очередной раз высветил опасность, которую несет в себе аварийное строение.

Пожар в здании бывшей гостиницы «Алей», расположенном в самом центре города на площади имени Ленина, произошел поздней ночью. На момент прибытия первых подразделений огонь распространился с первого по третий этажи. Горели отделочные материалы, а также мусор и предметы обихода, находящиеся внутри здания. В общей сложности площадь пожара составила 410 квадратных метров, а в тушении огня были задействованы 22 человека личного состава. В настоящий момент устанавливаются причины возгорания, основной из которых является неосторожное обращение с огнем. Здесь важно отметить, что любое нежилое помещение несет в себе потенциальную угрозу. Пожары на таких объектах отнюдь не редкость, а, скорее, закономерность.

– Бесхозные строение всегда представляют серьезную пожарную опасность. В первую очередь связано это с тем, что в 99 процентах случаев они являются общедоступными. То есть туда может проникнуть кто угодно, – говорит заместитель начальника ТОНД и ПР №4 ГУ МЧС России по Алтайскому краю Кирилл Шевченко. – К тому же, со временем все, что находится в здании, ветшает, приходит в негодность и превращается в так называемый пожарный мусор.

Здание бывшей гостиницы «Алей» было признано аварийным после того, как в 2018 году там обрушилась часть стены восточного крыла. С тех пор идут разговоры о демонтаже данного строения, а случившийся там пожар лишний раз доказывает целесообразность такого решения. Гостиница «Алей», действительно, когда-то была украшением площади имени Ленина, но в том виде, в котором здание существует сейчас, оно скорее несет в себе угрозу, нежели вызывает чувство ностальгии.

Алексей ВЫСОЦКИЙ.

Пока газета готовилась к выпуску, стало известно, что с 6 августа начат прием заявлений на заключение договора о безвозмездном выполнении работ по сносу гостиницы «Алей».

Потенциальный подрядчик должен произвести работы по сносу аварийного здания за свой счет, а в качестве оплаты ему будут переданы материалы, конструктивные элементы и строительный мусор, полученные в процессе сноса. Заявления с прилагаемыми документами от подрядчиков принимаются в течение 10 рабочих дней в комитете по управлению имуществом Администрации города: переулок Бульварный, 25, каб. 62.

Данная процедура будет проведена в соответствии с муниципальным «Положением о сносе многоквартирных жилых домов и иных объектов муниципальной собственности муниципального образования город Рубцовск Алтайского края» и решением Рубцовского городского Совета депутатов.

Что скрывается за фасадом

Пятиэтажный дом, расположенный по адресу: улица Комсомольская, 76, был построен в 1963 году. Разменяв шестой десяток, он, как и его сверстники, накопил массу коммунальных болезней. Ему необходим ремонт кровли и фундамента, а также замена канализационных и водопроводных труб. В общем, проблем много, но жильцы дома приняли необычное решение. На средства, которые были накоплены для капитального ремонта, они решили привести в порядок фасад здания. Это довольно печальная, но в то же время поучительная история. Началась она с того, что старшая по дому убедила жильцов снять деньги со счетов фонда капитального ремонта (ФКР) и перевести их на счет управляющей компании. После этого, летом 2022 года, частная организация приступила к ремонту фасада. Помимо прочего в него входили: покраска и ремонт стен, цокольных и карнизных плит и межпанельных швов.

– Через месяц после этого ремонта пошли дожди, и краска на цокольных плитах была смыта. Их пришлось красить по-новому, – вспоминает житель дома Евгений Киреев. – Когда в ноябре ударили морозы, то начали промерзать швы. В углах некоторых квартир даже появился лед. На стенах и обоях начали проступать плесень и грибок. Отвалилась штукатурка и шпаклевка.



В итоге после такого «капитального» ремонта дома пришлось делать ремонт уже в самих квартирах. Претерпел изменения и сам фасад, краска на котором стала частично стираться. Жильцы дома обратились в суд. Вызвали экспертизу из Барнаула, которая пришла к выводу, что ремонт был проведен некачественно. В этом году суд встал на сторону жильцов дома и постановил подрядчику исправить все ошибки и недостатки, которые были допущены в ходе работ.

– А чтобы их исправить, по-новому надо делать ремонт, – негодует Евгений Михайлович. – Контроля-то нет. Если бы был региональный оператор, то он бы проконтролировал работы еще на этапе их проведения, а так получилось, что получилось.

Решение ремонтировать фасад вперед крыши и подвала вообще выглядит, мягко говоря, странно. Это, скорее, исключение, нежели правило.

Здесь важно отметить, что реализация программы по капитальному ремонту многоквартирных домов в Рубцовске идет давно и вполне успешно. По статистике, из всех доступных опций жители МКД чаще всего выбирают ремонт кровли, а на втором месте, со значительным отставанием, идет замена лифтового оборудования. Это понятно – люди предпочитают защитить наиболее уязвимые места своего жилища. На этом фоне ремонт фасада дома по адресу: Комсомольская, 76 выглядит необычно.

– Когда подрядчиков заставили устранить недоделки, то они нанесли краску прямо поверх разрушенных стен. Вот и все устранение недостатков, – подводит печальный итог Евгений Киреев. – Теперь мы остались, как говорится, с носом, без денег и без капитального ремонта. Проблемы с крышей и подвалом-то никуда не делись. Дом продолжает разрушаться. Совет всем жильцам многоквартирных домов: никогда не выводите деньги от регионального оператора, а то столкнетесь с такими же проблемами, как и мы.

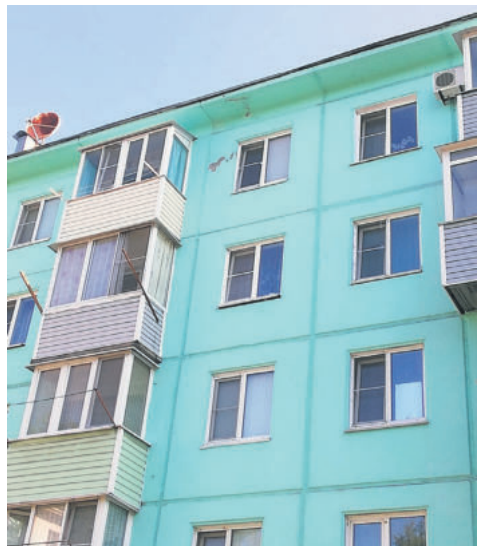

Фонд капитального ремонта, который еще называют региональным оператором, – это некоммерческая организация, которую создали власти региона, чтобы собирать с собственников помещений в многоквартирных домах взносы на капремонт общего имущества.

Еще ФКР составляет программу капитального ремонта всех многоквартирных домов региона, ищет подрядчиков, контролирует процесс и принимает работу. Региональный оператор существует на деньги регионального бюджета. Взносы собственников помещений в МКД нельзя использовать на нужды ФКР – они идут только на капремонт.

Сергей ДЫМОВ.

Знаки внимания

В Рубцовске, в рамках муниципальной программы «Повышение безопасности дорожного движения в городе Рубцовске», будут выполнены работы по приобретению и установке новых дорожных знаков, а также ремонту искусственных дорожных неровностей. На электронной торговой площадке «РТС-тендер» размещен соответствующий аукцион. Работы начнутся после определения подрядчика.

Целью данных мероприятий является приведение дорожных знаков и искусственных неровностей, находящихся вблизи детских образовательных учреждений, а также на аварийно-опасных участках дорог, в соответствие с требованиями государственных стандартов Российской Федерации. Эти меры необходимы для повышения безопасности дорожного движения. Начальная цена контракта составляет более 1 миллиона 800 тысяч рублей.

Готовность номер два

В Барнауле состоялись соревнования по боевому развертыванию среди команд Главного управления МЧС России по Алтайскому краю. При прохождении каждого из этапов состязания участники команд должны были на время выполнить действия, демонстрирующие их мастерство, сноровку и практические навыки. Необходимое условие для хорошего результата – работа в команде, четкая и слаженная. Всего в соревнованиях приняли участие 12 команд со всего региона.

Соревнования состояли из нескольких этапов. Первый этап – это забор воды из открытого водоема, где водители проявляли свое мастерство. Второй этап – само боевое развертывание, где коллективы пожарных частей Алтайского края демонстрировали свою слаженность, умения и навыки, которые они проявляют непосредственно на тушении пожаров. Последний, третий этап – поражение мишеней водой из ствола.

По итогам соревнований: команда из Новоалтайска стала победительницей, рубцовские пожарные завоевали «серебро», а представители Заринска – «бронзу».

Дорожные ловушки

Сотрудники рубцовской Госавтоинспекции посетили летний детский лагерь «Титов», где провели профилактическое занятие по безопасному поведению на дороге. В ходе мероприятия сотрудники полиции напомнили ребятам о возможных «дорожных ловушках», которые могут встретиться в транспортной среде, о важности использования ремней безопасности, при нахождении в автомобиле, правилах перехода проезжей части и важности ношения световозвращающих элементов на одежде в темное время суток.

Особое внимание отдыхающих было уделено правилам безопасности для велосипедистов и лиц, управляющих средствами индивидуальной мобильности. В беседе автоинспекторы отметили важность условных сигналов рукой при осуществлении маневров на проезжей части. Кроме того, ребятам объяснили, какие требования предъявляются к водителям автомототранспорта, напомнив, что это средства повышенной опасности, для управления которыми требуется водительское удостоверение соответствующей категории и навыки вождения.

Подготовил Сергей ИВАНОВ.

РТВ 3 №21 / 9 августа 2024

Рубцовские характеры

Артисты молодежного театра «Экспресс» имени Юрия Чистякова приняли участие в Шукшинском фестивале



Молодые, красивые, амбициозные и талантливые – такие они, артисты молодежного театра «Экспресс» имени Юрия Чистякова. Еще недавно они выступали на Дельфийских играх, а теперь вернулись в Рубцовск из села Сростки, где, в рамках Шукшинских дней на Алтае, проходил межрегиональный фестиваль сценического воплощения шукшинской прозы «Характеры». 56 театральных коллективов и индивидуальных исполнителей из разных городов России представили свои творческие работы по произведениям Василия Макаровича. Молодежный театр «Экспресс» показал литературную композицию «Упорный». Своим выступлением рубцовские ребята покорили жюри. Довольна результатами и администратор театра Татьяна Фролова.

– Результаты порадовали. Коллектив молодежного театра «Экспресс» стал победителем межрегионального фестиваля сценического воплощения шукшинской прозы «Характеры». Почетное третье место и бронза в театральной работе за литературную композицию «Упорный». Индивидуальная награда у Максима Шмидта за прочтение рассказа Шукшина «Беспалый». Он получил диплом лауреата, – говорит Татьяна Фролова.

Максим Шмидт из тех молодых людей, которые уже выбрали будущую профессию. Парень мечтает стать артистом и поэтому целенаправленно идет к своей цели. Максим покорил жюри самобытностью подачи творчества Шукшина. На сцене он мастерски перевоплотился в своего героя – деревенского жителя.

– Мне очень близок Шукшин. Он умел просто писать о сложных вещах, – признается Максим Шмидт.

Молодые артисты еще будут долго вспоминать участие в Шукшинском фестивале. Ведь он оставил добрый след в их душе.

– На меня этот фестиваль произвел неизгладимое впечатление. Село Сростки по-настоящему поменяло мое сознание. В каждом месте ощущается дух Шукшина. Мы побывали на горе Пикет, в музее писателя и поучаствовали в мастер-классах, – говорит артист молодежного театра «Экспресс» Андрей Юрченко.

С Шукшинского фестиваля ребята вернулись другими.

– Нам хочется поставить Шукшина еще. У него такие замечательные рассказы. Любой из них может стать сюжетом для спектакля, – добавляет артистка театра «Экспресс» Ника Бахолдина.

Эти ребята не просто успешно выступили, они поняли главное – Шукшин писал о русской душе, и его произведения актуальны и важны для каждого человека. Такая она, современная рубцовская молодежь – читающая, а, главное, понимающая Шукшина.

Светлана СНЕЖКО.



«В Москву! В Москву! В Москву!»



Елизавета Звягина любит свой родной город Рубцовск. Она не раз достойно представляла его на различных краевых, всероссийских и международных творческих конкурсах. Однако скоро девушка станет москвичкой. В столице совсем другой ритм жизни и другие люди. Елизавета будет находиться вдали от дома и от родителей, но это ее не пугает. Она рада, что смогла поступить в московский театральный колледж имени Леонида Филатова, конкурс куда был очень большим. В нем участвовали молодые люди, занимающиеся в театральных студиях со всей России. Из 200 человек к четвертому туру остались 42, при том, что было всего 25 бюджетных мест. Елизавета Звягина оказалась в числе поступивших.

– Я прошла успешно все четыре тура. Читала стихи, прозу и басню. Демонстрировала пластику и вокал, а также исполнила песню Анны Герман «Эхо любви», – рассказывает Елизавета.

Рубцовчанка прекрасно понимает, что впереди ее ждет большая работа.

– Нас педагоги настроили так, что с первого сентября важнее нашего обучения не должно быть ничего, и даже пошутили: «Добро пожаловать в ад». Я готова работать серьезно, потому что мне хочется стать актрисой, – продолжает Елизавета. – Я еще в четыре года сказала маме, что буду артисткой.

Мама водила маленькую Лизу на многие конкурсы по художественному чтению и вокалу. Девочка с юных лет не боялась сцены. Ей нравилось выступать перед публикой. На протяжении девяти лет она занималась в образцовом театре песни «Мечта».

– У дочки, несомненно, была своя харизма, это и помогало ей становиться победителем различных конкурсов, – говорит мама.

На протяжении трех лет Лиза была солисткой ансамбля «Девчонки», а потом пришла в молодежный театр «Экспресс». Ее первая главная роль была в спектакле «Пигмалион», где она сыграла цветочницу Элизу Дулиттл. Играла она и в ряде детских спектаклей: Мальвину в «Золотом ключике» и Снегурочку в новогодних спектаклях.

– Я очень благодарна своим учителям: по вокалу – Светлане Харитоновой, по актерскому мастерству – Юрию Чистякову. Мне очень много дали тренинги по актерскому мастерству, которые проводил Артем Шкурин, – признается Елизавета.

Артем Шкурин тоже разглядел в девушке большой актерский потенциал.

– Лиза разноплановая актриса от природы и поэтому мастерски перевоплощается из одного образа в другой. У нее хорошо работает воображение. Она обладает таким важным качеством для артиста, как вера в предлагаемые обстоятельства. Все это помогает ей играть различные роли, – говорит руководитель народного молодежного театра «Экспресс» Артем Шкурин.

Одну из главных своих ролей Лиза сыграла в спектакле «Чайка». На сцене она предстала в образе Нины Заречной. Также девушка прекрасно справилась с ролями в постановках «Кое-что о том…», «Дитя человеческое: притча о Великом Инквизиторе» и «Псы из моего подъезда».

Есть у Елизаветы и свои кумиры из театральной среды: Иван Янковский, Сергей Безруков, Мария Аронова, Алла Тарасова. А из артистов прошлого она в восторге от Фаины Раневской. Из писателей Елизавета предпочитает Чехова и потому многие монологи для выступлений она берет из произведений этого автора.

– Когда я впервые оказалась в Москве, то посетила прежде всего дом-музей Антона Чехова, – вспоминает Елизавета. - В планах у меня посетить музеи Москвы.

Перед началом учебного года Елизавета готовит различные этюды, монологи. Отдыхать ей некогда. Девушка выполняет задания, данные на лето. Елизавета упорно идет к своей цели и тем, кто тоже решил выбрать профессию артиста, она советует набраться сил и терпения.

– Я знаю, что такое актерское закулисье, творческая конкуренция, но это меня не пугает, а закаляет, – улыбается Елизавета.

У девушки далеко идущие планы. После окончания колледжа она намерена поступать в высшие учебные заведения по театральному направлению.

– Мне интересно все: и театр, и кино. Я планирую в дальнейшем пробовать себя в этих направлениях, – делится планами Елизавета.

Галина ПЛУЖНИКОВА.
Фото Валерии АЛИМОВОЙ.

16+
РУБЦОВСК .info
Новости Афиша Справочник Экспертное мнение Погода Фотоотчеты
www.rubtsovsk.info



ТРЕБУЕТСЯ МЕХАНИК АЗС ТЕЛ. 8-913-239-80-19 ООО «Топаз-Драйв»

ТРЕБУЕТСЯ электрик тел. 8-913-239-80-19 ООО «Топаз-Драйв»

Требуется работник склада ГСМ тел. 8-913-239-80-03 ООО «Топаз-Драйв»

Требуется водитель категории В, С тел. 8-913-239-80-19 ООО «Топаз-Драйв»

ОБЪЯВЛЕНИЯ В ЕЖЕНЕДЕЛЬНИК «РТВ-3 ПРЕДСТАВЛЯЕТ»
Бухгалтер Плюс, ул. Комсомольская, 117
Бухгалтер Юг, пр. Ленина 186
Канцлер, ул. Алтайская, 114
ТРК «Медиасоюз», ул. Октябрьская, 105.

В связи с открытием новой АЗС приглашаем на работу:
ОПЕРАТОРА-КАССИРА
ЗАПРАВЩИКА АЗС
Тел. 6-69-07
8 913 239-80-04
Топаз

АВТО

КУПЛЮ

♦КУПЛЮ АВТОМОБИЛЬ В ЛЮБОМ СОСТОЯНИИ. 8-913-082-20-02

ГРУЗОПЕРЕВОЗКИ

ГРУЗОВЫЕ

♦КВАРТИРОПЕРЕЕЗДЫ. Город, межгород. Сады. Строймусор. Грузчики. Недорого. 8-923-654-81-94

НЕДВИЖИМОСТЬ СДАМ

ГОСТИНИЦЫ, ЧАСЫ, СУТКИ

♦Квартиры посуточно, часы. Любой район. Чеки. 8-923-164-56-96

НЕДВИЖИМОСТЬ СНИМУ

♦Очень срочно любое жилье. 8-963-573-63-80

СТРОИТЕЛЬНЫЕ УСЛУГИ

СТРОИТЕЛЬНЫЕ

♦НАТЯЖНЫЕ ПОТОЛКИ «ПОД КЛЮЧ». Беру недорого. Монтаж на следующий день. Любая сложность. 8-923-568-88-10

♦НАТЯЖНЫЕ ПОТОЛКИ «ПОД КЛЮЧ». Поставим, как себе. Пенсионерам скидки. Клеим плинтус. 8-960-941-82-25

♦НАТЯЖНЫЕ ПОТОЛКИ БЕЗ ПОСРЕДНИКОВ. Очень низкие цены. Выезд в районы. ГАРДИНА В ПОДАРОК. МЫ НА ОДНОКЛАССНИКАХ: НАТЯЖНЫЕ ПОТОЛКИ БЕЗ ПЕРЕПЛАТ. АЛЕКСАНДР. 8-923-009-79-59

♦Ремонт квартир. Слом стен. Электрика. Другие работы. Недорого. 8-913-271-55-24

САНТЕХНИЧЕСКИЕ

♦Монтаж отопления. Врезка котлов, насосов. 8-923-715-57-77

ЭЛЕКТРОМОНТАЖНЫЕ

♦Замена, перенос. Розетки, выключатели, люстры, проводка, счетчики. Недорого. 8-913-271-55-24
♦Услуги электрика. Быстро, качественно, недорого. 4-77-80, 8-906-963-11-33, 8-913-265-31-86

БУРЕНИЕ СКВАЖИН

♦БУРЕНИЕ скважин в доме, на дачных участках. Гарантия 3 года. Пластик. Сливные ямы. Горизонтальное бурение. Фиксированная цена. 8-983-384-15-28

СТРОЙМАТЕРИАЛЫ ПРОДАМ

♦Горбыль пиленый, колотый, деловой. Чурочки некрупные. Столбики. Прожилины. 8-923-161-94-90

РЕМОНТ БЫТОВОЙ ТЕХНИКИ

ХОЛОДИЛЬНИКИ

♦Ремонт холодильников на дому. Гарантия. Выезд в села. 5-02-48, 8-923-712-29-72
♦Ремонт холодильников. Гарантия. Выезд в села. Рассрочка. 8-923-562-12-74

ТЕЛЕВИЗОРЫ

♦Ремонт телевизоров на дому у клиента. Без выходных. Вызов бесплатно. Пенсионерам скидка. Гарантия до 12 мес. Стаж работы 30 лет. 8-913-089-28-52, 8-909-504-29-58

КОМПЬЮТЕРЫ

КОМПЬЮТЕРНЫЕ УСЛУГИ

♦Профессиональная помощь с компьютером. Недорого. 8-913-253-34-44, 8-952-000-34-35, Александр

РАБОТА

ТРЕБУЕТСЯ

♦Гимназии № 11 учителя математики, технологии (мальчики), физической культуры, английского языка, библиотекарь, лаборант химии, физики, уборщик служебных помещений,. 2-99-04, Алтайская, 179

♦Предприятию требуются слесарь-ремонтник, аппаратчик мукомольного производства, оператор линии в производстве пищевой продукции, грузчик. 4-26-10

♦Для производства строительно-монтажных работ на объектах в г. Рубцовске ООО «СЗ СК Созидание» инженер-сметчик, инженер ПТО, прорабы, рабочие строительных специальностей (плотники, бетонщики, монтажники, разнорабочие). 8-923-644-07-02
♦Продавец пенсионного возраста в киоск. 8-902-146-73-83

♦Дворник. Звонить с 9.00 до 15.00. 2-29-98

♦Разносчики газет: АТЭ, центр (бульвар Победы, - Ленина, Громова – Комсомольская, Дзержинского – Калинина, Ленина - Комсомольская), Гражданский – Рубцовский. 8-900-189-60-71, в рабочие дни с 10.00 до 18.00

РАЗНОЕ

ПРОДАМ

♦Новый, в упаковке котел «Славкотел» длительного горения. Котел безопасен, долговечен, на 15 кВт. 8-983-551-90-45
♦Резиновую лодку 2-местную, б/у. Отдам в дар пианино, самовывоз. 8-903-911-98-75

КУПЛЮ

♦Куплю золото. 8-913-126-77-67

♦Самовар. 8-961-232-75-60

♦Скатерти, покрывала гобелен, ковры плюшевые (СССР). 8-906-960-45-53

♦Броши (СССР). 8-923-001-38-88

УСЛУГИ РАЗНОЕ

♦Мастерская-киоск на остановке «Алтайская» по ул. Тихвинской производит РЕМОНТ ЧАСОВ ВСЕХ МАРОК, замену батареек, стекол, ремешков. Ремонт очков. Изготовление ключей (гаражные, квартирные, домофонные). Ювелирные работы (золото, серебро, бижутерия), перетяжка бус. Ремонт электромясорубок, электроприборов (фенов, утюгов, мультиварок, термопотов). Заточка ножей, ножниц, секаторов, педикюрного инструмента. Часы работы с 9.00 до 18.00. Выходной воскресенье

♦«ИМПЕРИАЛ» КАЧЕСТВЕННАЯ СТИРКА КОВРОВ от 100 руб./кв. м. Заберем-привезем от 200 р. ул. Тракторная, 15. 2-56-02, 8-963-527-03-49

♦Ремонт, регулировка пластиковых окон. Отделка откосов. 8-923-642-67-32

♦Вскрытие авто, входных дверей. Замена замков на входных дверях. 8-960-945-20-09

БЛАГОДАРНОСТЬ

♦Собственники дома 88 по ул. Краснознаменской выражают благодарность юристам ООО «Сутяжник» Соломатину Е. Ю. и Соснову Е. А. за помощь в судебном процессе по ликвидации мусорной площадки и ремонту крыши

УТЕРЯНО, НАЙДЕНО

♦Утерянный студенческий билет и зачетную книжку на имя Фурсенко Елены Владимировны считать недействительными
♦Утерянный студенческий билет на имя Шмариной Марины Николаевны считать недействительным
♦Утерянный студенческий билет на имя Ивановой Ирины Константиновны считать недействительным

ТЕЛЕФОН РЕКЛАМНОГО ОТДЕЛА «РТВ–3 ПРЕДСТАВЛЯЕТ» 22–884

Медиа Союз ТЕЛЕРАДИОКОМПАНИЯ
Учредитель – ООО «Медиасоюз»
Директор Кох Ирина Октамовна

Главный редактор: Радченко Александр Владимирович
Адрес редакции и издателя: 658204, Алтайский край, г. Рубцовск, ул. Октябрьская, 105.
Телефон 22–880. rtv3gazeta@yandex.ru.
Информационная служба: 22–799
Распространение газеты: 22–998
Отдел рекламы: 22–884

Рекламно-информационный еженедельник «РТВ-3 представляет». Регистрационный номер ПИ № ФС 12-0625 от 24.11.05 г. выдано Управлением Федеральной службы по надзору за соблюдением законодательства в сфере массовых коммуникаций и охране культурного наследия по Сибирскому федеральному округу. Подписной индекс ПП358. Газета распространяется по подписке, в розницу (цена свободная) в г. Рубцовске, Рубцовском, Егорьевском, Волчихинском, Угловском, Змеиногорском, Третьяковском, Локтевском районах.

Ответственность за достоверность информации в рекламных материалах несут рекламодатели. За содержание частных объявлений редакция ответственности не несет. Перепечатка любой информации без согласования с ООО «Медиасоюз» не допускается

Печать – АО «Советская Сибирь», Адрес типографии (630048), Новосибирская обл. г. Новосибирск, ул. Немировича-Данченко,104.
Тираж 30200.
Подписано в печать 8.08.2024 по графику в 17.00, фактически в 17.00.
Газета сдана в печать в 15.00.
Заказ № 546

РТВ 3 №21 / 9 августа 2024

На страже спасения и ликвидации аварий

На перроне рубцовского вокзала состоялась выставка железнодорожной техники. Мероприятие было приурочено ко Дню железнодорожника.

Комбинированный подход

На перрон вместо пассажиров пришли зрители, чтобы посмотреть на выставку железнодорожной техники. Наверное, многие при виде разветвленной сети железнодорожных рельсов задавались вопросами: как их прокладывают и ремонтируют? Как удается оперативно ликвидировать сходы поездов с рельсов? Ответ был представлен на экспозиции выставки железнодорожной техники. Здесь, помимо прочих, были представлены аварийно-восстановительные машины. Среди них особый интерес вызвал универсальный трактор-экскаватор. Это базовая машина для любых путевых работ. Все желающие могли забраться в его кабину и посмотреть на рычаги управления. Пока мальчишки внимательно рассматривали загадочные кнопочки, взрослые интересовались у водителя параметрами машины. Такой трактор желтого цвета имеет широкий выбор навесного оборудования и четыре ведущих колеса. Машина разработана специально для выполнения всех видов работ, которые могут понадобиться на железнодорожных путях – это замена рельсов, шпал и т.д. Данная техника востребована, надежна и безопасна в эксплуатации. Впрочем, главное в том, что эта машина может самостоятельно передвигаться как по железнодорожным путям, так и по автомобильным дорогам и даже по пересеченной местности. А еще ее используют для уборки снега в зимний период и для очистки водопроводных канав в летний.



Железнодорожный доктор

На первый путь прибыл необычный состав – ярко-желтый восстановительный поезд. Издали он похож на игрушечный. Без него не обходится ни одна авария на железнодорожных путях. Его еще называют железнодорожным доктором. Этот поезд очень быстро выезжает на место аварии, как скорая помощь. В его специализированном подвижном составе есть все необходимое для быстрого ремонта и восстановления движения поездов. По приоритетности пропуска поездов восстановительный поезд, как и пожарный, занимает первое место. Именно поэтому он следует до места назначения без остановок. Восстановительным поездам нередко приходится разгребать завалы. Впервые на железных дорогах они появились еще в 1936 году. Восстановительный поезд укомплектован всем необходимым: платформой с гусеничной техникой, грузоподъемным краном, такелажными вагонами с запасными тележками, автосцепами, вагоном с автономной электростанцией, прожекторами, домкратами, пилами для резки металла, тросами и стропами, также в его составе имеется штабной вагон со средствами связи, откуда ведется руководство восстановительными работами. У восстановительного поезда есть санитарный вагон, для оказания помощи пострадавшим и необходимый запасы колес, рельс и шпал для восстановления и самого железнодорожного пути, и пострадавшего состава. Конечно, с таким поездом пассажирам и машинистам лучше не встречаться. Он появляется там, где случилась беда. В этот раз в Рубцовск восстановительный поезд прибыл для экскурсии. Его работники находятся на постоянном дежурстве и, в случае схода железнодорожных составов, немедленно выезжают на помощь. Задача коллектива восстановительного поезда – оперативно ликвидировать чрезвычайную ситуацию любой сложности и возобновить движение по железной дороге.

– Мне очень понравилась выставка. Впервые я с детьми увидела такую современную технику. В новостях иногда показывали кадры раскуроченных вагонов, рельсов, груды металла, и мне всегда было интересно, как и кто это все убирает и восстанавливает? Теперь стало понятно, – поделилась впечатлением рубцовчанка Нина Романенко. – Мы расширили кругозор, посмотрели с интересом и восхитились сотрудниками восстановительного поезда. А мой сын, увидев такую технику, вдруг сказал, что будет тоже работать на таком поезде.

Галина ПЛУЖНИКОВА.

Энергичные действия

Завершена реконструкция подстанции 500 кВ «Рубцовская». Это позволило снизить риски нештатных ситуаций, повысить надежность электроснабжения юго-западных районов Алтая и стабильность энергетической связи с Казахстаном. Стоимость работ составила 438 млн рублей.

Специалисты смонтировали два новых модульных здания, в которых размещены секции закрытого распределительного устройства 10 кВ, сухие трансформаторы по 1,25 МВА. Отдельно расположена комплектная трансформаторная подстанция на 1 МВА. Все оборудование произведено в России.

Подстанция 500 кВ «Рубцовская» питает город Рубцовск с населением порядка 140 тыс. человек и ряд других населенных пунктов на юго-западе Алтайского края. Также в числе потребителей – предприятия горнодобывающей промышленности и машиностроения.

Дома лучше

Продолжается пора отпусков. 56,5% россиян его уже отгуляли, находятся в отпуске или планируют сделать это в ближайшее время. При этом большинство людей (50,6%) проводят лето дома, еще 29,7% отправились или в ближайшее время отправятся на дачу, а 19,7% планируют путешествие по России или за границу. Такие данные приводятся в опросе, проведенном аналитиками Финансового университета при правительстве РФ.

Основная цель отпуска для 42,7% участников исследования – отдохнуть, позагорать, покупаться и погулять с друзьями. 17,5% опрошенных работают на даче, занимаются садом, огородом и строительством, 12,6% отправятся на море в России, а 8,4% посетят российские города, интересные места, культурные объекты и музеи. Только 1,8% взрослого поколения выбирает отдых за границей.

Подготовил Алексей ВЫСОЦКИЙ.

Назад в детство

В краеведческом музее открылась новая выставка «Назад в детство». Ее особенность в том, что экспонаты для нее принесли сами рубцовчане. Идея открытия такой выставки принадлежит главному специалисту по экскурсионной деятельности краеведческого музея Ольге Ширяевой.

– Мне эта тема очень интересна, ведь все мы родом из детства, и у каждого были свои любимые игрушки. Вот я и решила, почему бы их не показать молодому поколению. Для нашего же поколения это предмет ностальгии. Многие рубцовчане сохранили игрушки, как талисман, – говорит Ольга Ширяева. – В прошлом году появилась идея, а в этом решили воплотить ее в жизнь. Рубцовчане с удовольствием откликнулись. В основном к нам несли куклы.

На выставке под названием «Назад в детство» представлены игрушки советского периода. В те времена к их созданию подходили очень серьезно. Над разработкой игрушек работало целое поколение художников. Они осваивали передовые технологии и использовали новые материалы, из которых делали кукол, фигурки животных и различную технику.

– В 50-ые годы советского периода игрушки были многофункциональны. Учитывались их эстетическое, гигиеническое и бытовое направление, – продолжает Ольга Ширяева.

Героями игрушек становились в основном персонажи из мультфильмов и детской литературы. Здесь утята, ежики, зайцы и собачки. Эти игрушки красивы, безопасны, а главное, что они несут познавательную функцию – дают представление об окружающем мире, расширяют кругозор ребенка.

Советские девочки любили играть в милых пупсиков, для которых сами шили одежду. В экспозиции представлены игрушки и для мальчиков – танки и самолеты. В поэтическом мире любят вспоминать о «босоногом детстве», однако на выставке можно увидеть много детской обуви: пинетки, сандалии, резиновые сапоги. Есть здесь и калоши, которые надевали на валенки в сырую погоду зимой.

– Выполнена детская обувь была из экологических материалов и натуральных красителей. Разумеется, все это связано с заботой о здоровье детей, – поясняет Ольга Алексеевна.

Выставка детской игрушки времен СССР – это рассказ о той эпохе и укладе жизни советских людей.

Галина КЛАЧЕК.



Алтайская промышленность

Индекс промышленного производства Алтайского края в январе – июне 2024 года по сравнению с январем – июнем 2023 года составил 107,4%. Как сообщает Алтайкрайстат, выпуск продукции в добыче полезных ископаемых увеличился на 19,8%, а в обрабатывающих производствах на 7,7%. Также отмечается, что в обрабатывающих производствах максимальное увеличение выпуска продукции наблюдалось в производстве компьютеров, электронных и оптических изделий на 48,5%. Максимальное снижение наблюдалось в производстве кожи и изделий из кожи – на 38,0%, а бумаги и бумажных изделий – на 19,8%.

Таксичные отношения

В последнее время на дорогах Алтайского края увеличилось количество дорожно-транспортных происшествий с участием такси. При этом причинами таких аварий часто являются нарушения ПДД водителями данного транспорта и безопасности пассажироперевозок, предусмотренных законодательством.

Как сообщают в главном управлении МВД России по Алтайскому краю, большой проблемой являются нелегальные такси, которыми нередко пользуются жители и гости края. Гражданам стоит помнить, что, обращаясь к подобным службам, они не несут ответственности за физическое состояние водителя и технические характеристики транспортных средств, а также о том, что такие поездки не являются застрахованными на случай дорожно-транспортного происшествия.

Подготовил Сергей ИВАНОВ.